

Verkaufsprospekt und Anlagebedingungen

Januar 2022

Private Banking Vermögensportfolio Nachhaltig 70

OGAW-Sondervermögen nach dem Kapitalanlagegesetzbuch

Hinweis zum Verkaufsprospekt

Der Kauf und Verkauf von Anteilen an dem nachfolgend näher beschriebenen Fonds erfolgt auf Basis des Verkaufsprospekts, der wesentlichen Anlegerinformationen und der „Allgemeinen Anlagebedingungen“ in Verbindung mit den „Besonderen Anlagebedingungen“ in der jeweils geltenden Fassung. Die „Allgemeinen Anlagebedingungen“ und die „Besonderen Anlagebedingungen“ sind im Anschluss an diesen Verkaufsprospekt abgedruckt.

Der Verkaufsprospekt ist dem am Erwerb eines Anteils an dem Fonds Interessierten sowie jedem Anleger des Fonds zusammen mit dem letzten veröffentlichten Jahresbericht sowie dem gegebenenfalls nach dem Jahresbericht veröffentlichten Halbjahresbericht auf Verlangen kostenlos zur Verfügung zu stellen. Daneben sind dem am Erwerb eines Anteils an dem Fonds Interessierten die wesentlichen Anlegerinformationen rechtzeitig vor Vertragsschluss kostenlos zur Verfügung zu stellen.

Von dem Verkaufsprospekt abweichende Auskünfte oder Erklärungen dürfen nicht abgegeben werden. Jeder Kauf von Anteilen auf der Basis von Auskünften oder Erklärungen, welche nicht in dem Verkaufsprospekt bzw. in den wesentlichen Anlegerinformationen enthalten sind, erfolgt ausschließlich auf Risiko des Käufers. Der Verkaufsprospekt wird ergänzt durch den jeweils letzten Jahresbericht und den gegebenenfalls nach dem Jahresbericht veröffentlichten Halbjahresbericht.

Inhalt

Verkaufsbeschränkungen	4
Anlagebeschränkungen für US-Personen	4
Wichtigste rechtliche Auswirkungen der Vertragsbeziehung	5
Durchsetzung von Rechten	5
Widerrufsrecht bei Kauf außerhalb der ständigen Geschäftsräume	5
Grundlagen	6
Das Sondervermögen (der Fonds)	6
Verkaufsunterlagen und Offenlegung von Informationen	6
Anlagebedingungen und deren Änderungen	6
Nachhaltigkeit im Finanzdienstleistungssektor	7
Fondsdaten	9
Verwaltungsgesellschaft	10
Firma, Rechtsform und Sitz	10
Geschäftsführung und Aufsichtsrat	10
Eigenkapital und zusätzliche Eigenmittel	10
Verwahrstelle	11
Identität der Verwahrstelle	11
Aufgaben der Verwahrstelle	11
Interessenkonflikte	11
Unterverwahrung	12
Haftung der Verwahrstelle	13
Zusätzliche Informationen	13
Risikohinweise	13
Spezielle Risikohinweise	13
Risiken einer Fondsanlage	14
Risiken der negativen Wertentwicklung des Fonds (Marktrisiko)	15
Risiken der eingeschränkten oder erhöhten Liquidität des Fonds und Risiken im Zusammenhang mit vermehrten Zeichnungen oder Rückgaben (Liquiditätsrisiko)	19
Kontrahentenrisiko inklusive Kredit- und Forderungsrisiko	19
Operationelle und sonstige Risiken des Fonds	20
Nachhaltigkeitsrisiken	21
Erläuterung des Risikoprofils des Fonds	22
Was bedeutet das?	22
Warum diese Risiko- und Ertragsstufe?	22
Gibt es weitere besondere Risiken?	22
Erhöhte Volatilität	23
Nachhaltigkeitskriterien	23
Profil des typischen Anlegers	23
Zielmarkt	23
Anlageziele, -politik, -grundsätze und -grenzen	24
Ziele und Anlagepolitik	24
Vermögensgegenstände	24
Wertpapiere	25
Geldmarktinstrumente	25
Bankguthaben	27
Sonstige Vermögensgegenstände und deren Anlagegrenzen	27
Anlagegrenzen für Wertpapiere und Geldmarktinstrumente auch unter Einsatz von Derivaten sowie Bankguthaben	28

Investmentanteile und deren Anlagegrenzen	30
Derivate	31
Wertpapier-Darlehensgeschäfte	32
Pensionsgeschäfte	33
Sicherheitenstrategie	33
Kreditaufnahme	35
Hebelwirkung (Leverage)	35
Bewertung	36
Allgemeine Regeln für die Vermögensbewertung	36
Besondere Regeln für die Bewertung einzelner Vermögensgegenstände	36
Teilinvestmentvermögen	36
Anteile	37
Ausgabe und Rücknahme von Anteilen	37
Liquiditätsmanagement	38
Börsen und Märkte	38
Faire Behandlung der Anleger und Anteilklassen	38
Anteilklassen	39
Ausgabe-/Rücknahmepreis	39
Aussetzung der Errechnung des Ausgabe-/Rücknahmepreises	39
Ausgabeaufschlag	39
Rücknahmeabschlag	39
Veröffentlichung der Ausgabe-/Rücknahmepreise	39
Kosten	40
Kosten bei Ausgabe und Rücknahme der Anteile	40
Verwaltungs- und sonstige Kosten	40
Besonderheiten beim Erwerb von Investmentanteilen	41
Angabe einer Gesamtkostenquote	41
Vergütungspolitik	41
Wertentwicklung, Ermittlung und Verwendung der Erträge, Geschäftsjahr	42
Wertentwicklung Anteilklasse AK 1 gegenüber dem Vergleichsmaßstab in % indexiert	42
Wertentwicklung Anteilklasse AK 2 gegenüber dem Vergleichsmaßstab in % indexiert	42
Wertentwicklung Anteilklasse AK 3 gegenüber dem Vergleichsmaßstab in % indexiert	43
Wertentwicklung Anteilklasse AK 4 gegenüber dem Vergleichsmaßstab in % indexiert	43
Wertentwicklung	44
Ermittlung der Erträge, Ertragsausgleichsverfahren	44
Ertragsverwendung und Geschäftsjahr	44
Auflösung, Übertragung und Verschmelzung des Fonds	45
Voraussetzungen für die Auflösung des Fonds	45
Verfahren bei Auflösung des Fonds	45
Übertragung des Fonds	46
Voraussetzungen für die Verschmelzung des Fonds	46
Rechte der Anleger bei der Verschmelzung des Fonds	46
Auslagerung	47
Interessenkonflikte	48
Kurzangaben über steuerrechtliche Vorschriften	49
Anteile im Privatvermögen (Steuerinländer)	49
Anteile im Betriebsvermögen (Steuerinländer)	51
Zusammenfassende Übersicht für die Besteuerung bei üblichen betrieblichen Anlegergruppen	54
Steuerausländer	55
Solidaritätszuschlag	55
Kirchensteuer	55
Ausländische Quellensteuer	55
Folgen der Verschmelzung von Investmentfonds	55
Anhang	56

Wirtschaftsprüfer	57
Dienstleister	57
Zahlungen an die Anleger/Verbreitung der Berichte und sonstigen Informationen	58
Weitere von der Gesellschaft verwaltete Investmentvermögen	58
Investmentvermögen nach der OGAW-Richtlinie	58
Allgemeine Anlagebedingungen	59
§1 Grundlagen	59
§2 Verwahrstelle	59
§3 Fondsverwaltung	59
§4 Anlagegrundsätze	59
§5 Wertpapiere	60
§6 Geldmarktinstrumente	60
§7 Bankguthaben	61
§8 Investmentanteile	61
§9 Derivate	61
§10 Sonstige Anlageinstrumente	62
§11 Emittentengrenzen und Anlagegrenzen	62
§12 Verschmelzung	63
§13 Wertpapier-Darlehen	63
§14 Pensionsgeschäfte	64
§15 Kreditaufnahme	64
§16 Anteile	64
§17 Ausgabe und Rücknahme von Anteilen, Aussetzung der Rücknahme	64
§18 Ausgabe- und Rücknahmepreise	65
§19 Kosten	65
§20 Rechnungslegung	65
§21 Kündigung und Abwicklung des OGAW-Sondervermögens	65
§22 Wechsel der Kapitalverwaltungsgesellschaft und der Verwahrstelle	66
§23 Änderungen der Anlagebedingungen	66
§24 Erfüllungsort	66
Besondere Anlagebedingungen	67
§1 Vermögensgegenstände	67
§2 Anlagegrenzen	67
§3 Anteilklassen	68
§4 Anteile	68
§5 Ausgabe- und Rücknahmepreis	68
§6 Kosten	69
§7 Ausschüttung	70
§8 Thesaurierung der Erträge	70
§9 Geschäftsjahr	70
Verwaltung und Vertrieb	71
Kapitalverwaltungsgesellschaft	71
Gesellschafter	71
Aufsichtsrat	71
Geschäftsführung	71
Verwahrstelle	71
Abschlussprüfer	71
Fondsinitiator und Anlageberater	71
Vertriebsstelle	71

Verkaufsbeschränkungen

Anteile an diesem Fonds dürfen nur in Ländern zum Kauf angeboten oder verkauft werden, in denen ein solches Angebot oder ein solcher Verkauf zulässig ist. Sofern der Gesellschaft oder einem von ihr beauftragten Dritten eine Erlaubnis zum öffentlichen Vertrieb seitens der jeweils zuständigen Aufsichtsbehörden nicht vorliegt, handelt es sich bei diesem Verkaufsprospekt nicht um ein öffentliches Angebot zum Erwerb von Anteilen an diesem Fonds bzw. darf dieser Verkaufsprospekt nicht zum Zwecke eines öffentlichen Angebots verwendet werden.

Anlagebeschränkungen für US-Personen

Die Anteile, welche durch diesen Prospekt angeboten werden, sind nicht gemäß dem United States Securities Act von 1933 in seiner derzeit gültigen Fassung registriert worden und sind weder bei der Securities and Exchange Commission (SEC) noch einer einzelstaatlichen Wertpapier-Aufsichtsbehörde registriert und werden dies auch nicht.

Die Gesellschaft und/oder der Fonds sind und werden nicht gemäß dem United States Investment Company Act von 1940 in seiner gültigen Fassung registriert.

Die Anteile dürfen deshalb weder in den Vereinigten Staaten von Amerika oder in ihren Territorien oder Besitzungen, die ihrer Rechtshoheit unterstehen, noch US-Personen oder zugunsten von US-Personen öffentlich zum Kauf angeboten werden. Für die Zwecke dieses Prospekts umfasst der Begriff „US-Person“ unter anderem Personen (einschließlich Personengesellschaften, Kapitalgesellschaften, Gesellschaften mit beschränkter Haftung (insbesondere auch „limited liability companies“) oder ähnliche Rechtssubjekte), die Staatsbürger der USA oder dort wohnhaft oder nach dem Recht der USA organisiert oder gegründet sind.

Dementsprechend werden Anteile weder in den Vereinigten Staaten von Amerika noch an oder für Rechnung von US-Personen angeboten oder verkauft. Spätere Übertragungen von Anteilen in die Vereinigten Staaten von Amerika bzw. an US-Personen sind unzulässig. Am Erwerb von Anteilen Interessierte müssen gegebenenfalls darlegen, dass sie keine US-Person sind und Anteile weder im Auftrag von US-Personen erwerben noch an US-Personen weiterveräußern. In Fällen, in denen die Gesellschaft Kenntnis davon erlangt, dass Anteile von einer US-Person oder für Rechnung einer US-Person gehalten werden, kann die Gesellschaft die unverzügliche Rückgabe der Anteile an die Gesellschaft zum letzten festgestellten Anteilwert verlangen. Dieser Prospekt darf nicht in den Vereinigten Staaten von Amerika oder an US-Personen verbreitet werden. Anleger, die als „Restricted Persons“ im Sinne der US-Regelung No. 2790 der „National Association of Securities Dealers“ (NASD 2790) anzusehen sind, haben der Gesellschaft ihre Anlagen in dem Fonds unverzüglich anzuzeigen. Anteile dürfen nicht durch eine ERISA Einrichtung erworben bzw. gehalten werden oder mit dem Vermögen einer ERISA Einrichtung erworben werden.

Die Verteilung dieses Prospekts und das Angebot bzw. der Verkauf der Anteile können auch in anderen Rechtsordnungen Beschränkungen unterworfen sein.

Wichtigste rechtliche Auswirkungen der Vertragsbeziehung

Durch den Erwerb der Anteile wird der Anleger Miteigentümer der vom Fonds gehaltenen Vermögensgegenstände nach Bruchteilen. Er kann über die Vermögensgegenstände nicht verfügen. Mit den Anteilen sind keine Stimmrechte verbunden.

Sämtliche Veröffentlichungen und Werbeschriften sind in deutscher Sprache abzufassen oder mit einer deutschen Übersetzung zu versehen. Die Gesellschaft wird ferner die gesamte Kommunikation mit ihren Anlegern in deutscher Sprache führen.

Durchsetzung von Rechten

Das Rechtsverhältnis zwischen der Gesellschaft und dem Anleger sowie die vorvertraglichen Beziehungen richten sich nach deutschem Recht. Der Sitz der Gesellschaft ist Gerichtsstand für Klagen des Anlegers gegen die Gesellschaft aus dem Vertragsverhältnis. Anleger, die Verbraucher sind (siehe die folgende Definition) und in einem anderen EU-Staat wohnen, können auch vor einem zuständigen Gericht an ihrem Wohnsitz Klage erheben.

Die Vollstreckung von gerichtlichen Urteilen richtet sich nach der Zivilprozessordnung, gegebenenfalls dem Gesetz über die Zwangsversteigerung und die Zwangsverwaltung bzw. der Insolvenzordnung. Da die Gesellschaft inländischem Recht unterliegt, bedarf es keiner Anerkennung inländischer Urteile vor deren Vollstreckung.

Zur Durchsetzung ihrer Rechte können Anleger den Rechtsweg vor den ordentlichen Gerichten beschreiten oder, soweit ein solches zur Verfügung steht, auch ein Verfahren für alternative Streitbeilegung anstrengen.

Bei Streitigkeiten können Verbraucher die „Ombudsstelle für Investmentfonds“ des BVI Bundesverband Investment und Asset Management e.V. als zuständige Verbraucherschlichtungsstelle anrufen. Die Gesellschaft nimmt an Streitbeilegungsverfahren vor dieser Schlichtungsstelle teil.

Die Kontaktdaten der „Ombudsstelle für Investmentfonds“ lauten:

Büro der Ombudsstelle des BVI
Bundesverband Investment und Asset Management e.V.
Unter den Linden 42, 10117 Berlin
Tel.: 0 30 / 6 44 90 46-0
Fax: 0 30 / 6 44 90 46-29
E-Mail: info@ombudsstelle-investmentfonds.de
www.ombudsstelle-investmentfonds.de

Verbraucher sind natürliche Personen, die in den Fonds zu einem Zweck investieren, der überwiegend weder ihrer gewerblichen noch ihrer selbstständigen beruflichen Tätigkeit zugerechnet werden kann, die also zu Privatzwecken handeln.

Bei Streitigkeiten aus der Anwendung der Vorschriften des Bürgerlichen Gesetzbuchs betreffend Fernabsatzverträge über Finanzdienstleistungen ist dies die Schlichtungsstelle bei der Deutschen Bundesbank.

Die Kontaktdaten lauten:

Deutsche Bundesbank
Schlichtungsstelle
Postfach 11 12 32, 60047 Frankfurt
E-Mail: schlichtung@bundesbank.de
www.bundesbank.de

Bei Streitigkeiten im Zusammenhang mit Kaufverträgen oder Dienstleistungsverträgen, die auf elektronischem Wege zustande gekommen sind, können sich Verbraucher auch an die Online-Streitbeilegungsplattform der EU wenden (www.ec.europa.eu/consumers/odr). Als Kontaktadresse der Gesellschaft kann dabei folgende E-Mail angegeben werden: info_de@amundi.com. Die Plattform ist selbst keine Streitbeilegungsstelle, sondern vermittelt den Parteien lediglich den Kontakt zu einer zuständigen nationalen Schlichtungsstelle.

Das Recht, die Gerichte anzurufen, bleibt von einem Schiedsverfahren unberührt.

Widerrufsrecht bei Kauf außerhalb der ständigen Geschäftsräume

Kommt der Kauf von Anteilen an offenen Investmentvermögen aufgrund mündlicher Verhandlungen außerhalb der ständigen Geschäftsräume desjenigen zustande, der die Anteile verkauft oder den Verkauf vermittelt hat, so hat der Käufer das Recht, seine Käuferklärung in Textform und ohne Angabe von Gründen innerhalb einer Frist von zwei Wochen zu widerrufen. Über das Recht zum Widerruf wird der Käufer in der Durchschrift/der Kaufabrechnung belehrt. Das Widerrufsrecht besteht auch dann, wenn derjenige, der die Anteile verkauft oder den Verkauf vermittelt, keine ständigen Geschäftsräume hat. Ein Widerrufsrecht besteht nicht, wenn der Verkäufer nachweist, dass (i) entweder der Käufer keine natürliche Person ist, die das Rechtsgeschäft zu einem Zweck abschließt, der nicht ihrer beruflichen Tätigkeit zugerechnet werden kann (Verbraucher), oder (ii) es zur Verhandlung auf Initiative des Käufers gekommen ist, d.h. er den Käufer zu den Verhandlungen aufgrund vorhergehender Bestellung des Käufers aufgesucht hat. Bei Verträgen, die ausschließlich über Fernkommunikationsmittel (z.B. Briefe, Telefonanrufe, E-Mails) zustande gekommen sind (Fernabsatzverträge), besteht kein Widerrufsrecht.

Grundlagen

Das Sondervermögen (der Fonds)

Das Sondervermögen **Private Banking Vermögensportfolio Nachhaltig 70** (nachfolgend „Fonds“) ist ein Organismus für gemeinsame Anlagen, der von einer Anzahl von Anlegern Kapital einsammelt, um es gemäß einer festgelegten Anlagepolitik zum Nutzen dieser Anleger zu investieren (nachfolgend „Investmentvermögen“). Der Fonds ist ein Investmentvermögen gemäß der Richtlinie 2009/65/EG des Europäischen Parlaments und des Rates vom 13. Juli 2009 zur Koordinierung der Rechts- und Verwaltungsvorschriften betreffend bestimmte Organismen für gemeinsame Anlagen in Wertpapieren (nachfolgend „OGAW“) im Sinne des Kapitalanlagegesetzbuchs (nachfolgend „KAGB“). Er wird von der Amundi Deutschland GmbH, einem Unternehmen der Amundi Gruppe, (nachfolgend „Gesellschaft“) verwaltet. Der Fonds wurde am 4. Oktober 2007 als „Gemischtes Sondervermögen“ nach dem InvG für unbestimmte Dauer aufgelegt. Mit Wirkung zum 21. Oktober 2013 wurde das Sondervermögen in ein „Richtlinienkonformes Sondervermögen“ umgewandelt.

Die Gesellschaft legt das bei ihr eingelegte Kapital im eigenen Namen für gemeinschaftliche Rechnung der Anleger nach dem Grundsatz der Risikomischung in den nach dem KAGB zugelassenen Vermögensgegenständen gesondert vom eigenen Vermögen in Form von Sondervermögen an. Der Geschäftszweck des Fonds ist auf die Kapitalanlage gemäß einer festgelegten Anlagepolitik im Rahmen einer kollektiven Vermögensverwaltung mittels der bei ihm eingelegten Mittel beschränkt; eine operative Tätigkeit und eine aktive unternehmerische Bewirtschaftung der gehaltenen Vermögensgegenstände ist ausgeschlossen. In welche Vermögensgegenstände die Gesellschaft die Gelder der Anleger anlegen darf und welche Bestimmungen sie dabei zu beachten hat, ergibt sich aus dem KAGB, den dazugehörigen Verordnungen sowie dem Investmentsteuergesetz (nachfolgend InvStG) und den Anlagebedingungen, die das Rechtsverhältnis zwischen den Anlegern und der Gesellschaft regeln. Die Anlagebedingungen umfassen einen Allgemeinen und einen Besonderen Teil („Allgemeine Anlagebedingungen“ und „Besondere Anlagebedingungen“). Anlagebedingungen für ein Publikums-Investmentvermögen müssen vor deren Verwendung von der Bundesanstalt für Finanzdienstleistungsaufsicht (nachfolgend „BaFin“) genehmigt werden. Der Fonds gehört nicht zur Insolvenzmasse der Gesellschaft.

Verkaufsunterlagen und Offenlegung von Informationen

Der Verkaufsprospekt, die wesentlichen Anlegerinformationen, die Anlagebedingungen sowie die aktuellen Jahres- und Halbjahresberichte sind kostenlos erhältlich bei der Gesellschaft. Zusätzliche Informationen über die Anlagegrenzen des Risiko-

managements des Fonds, die Risikomanagement-Methoden und die jüngsten Entwicklungen bei den Risiken und Renditen der wichtigsten Kategorien von Vermögensgegenständen sind in elektronischer oder schriftlicher Form bei der Gesellschaft erhältlich. Sofern die Gesellschaft einzelnen Anlegern weitere Informationen über die Zusammensetzung des Fondsportfolios oder dessen Wertentwicklung übermittelt, wird sie diese Informationen zeitgleich auf ihrer Website einstellen oder auf einer Partnerwebsite einstellen lassen.

Anlagebedingungen und deren Änderungen

Die Anlagebedingungen sind im Anschluss an diesen Verkaufsprospekt in dieser Unterlage abgedruckt. Die Anlagebedingungen können von der Gesellschaft geändert werden. Änderungen der Anlagebedingungen bedürfen der Genehmigung durch die BaFin. Änderungen der Anlagegrundsätze des Fonds bedürfen zusätzlich der Zustimmung durch den Aufsichtsrat der Gesellschaft. Änderungen der Anlagegrundsätze des Fonds sind nur unter der Bedingung zulässig, dass die Gesellschaft den Anlegern anbietet, ihre Anteile entweder ohne weitere Kosten vor dem Inkrafttreten der Änderungen zurückzunehmen oder ihre Anteile gegen Anteile an Investmentvermögen mit vergleichbaren Anlagegrundsätzen kostenlos umzutauschen, sofern derartige Investmentvermögen von der Gesellschaft oder einem anderen Unternehmen aus ihrem Konzern verwaltet werden.

Die vorgesehenen Änderungen werden im Bundesanzeiger und darüber hinaus in einer hinreichend verbreiteten Wirtschafts- oder Tageszeitung oder im Internet unter www.amundi.de bekannt gemacht. Betreffen die Änderungen Vergütungen und Aufwandserstattungen, die aus dem Fonds entnommen werden dürfen, oder die Anlagegrundsätze des Fonds oder wesentliche Anlegerrechte, werden die Anleger außerdem über ihre depotführenden Stellen durch ein Medium informiert, auf welchem Informationen für eine den Zwecken der Informationen angemessene Dauer gespeichert, einsehbar und unverändert wiedergegeben werden, etwa in Papierform oder elektronischer Form (sogenannter „dauerhafter Datenträger“). Diese Information umfasst die wesentlichen Inhalte der geplanten Änderungen, ihre Hintergründe, die Rechte der Anleger in Zusammenhang mit der Änderung sowie einen Hinweis darauf, wo und wie weitere Informationen erlangt werden können.

Die Änderungen treten frühestens am Tage nach ihrer Bekanntmachung in Kraft. Änderungen von Regelungen zu den Vergütungen und Aufwundererstattungen treten frühestens drei Monate nach ihrer Bekanntmachung in Kraft, wenn nicht mit Zustimmung der BaFin ein früherer Zeitpunkt bestimmt wurde. Änderungen der bisherigen Anlagegrundsätze des Fonds treten ebenfalls frühestens drei Monate nach Bekanntmachung in Kraft.

Nachhaltigkeit im Finanzdienstleistungssektor

Aufsichtsrechtliche Vorgaben

Mit der Verordnung (EU) 2019/2088 des Europäischen Parlaments und Rates der Europäischen Union vom 27. November 2019 über nachhaltigkeitsbezogene Offenlegungspflichten im Finanzdienstleistungssektor (nachfolgend „Offenlegungsverordnung“) sind EU-weit harmonisierte Vorschriften für Finanzmarktteilnehmer und Finanzberater über Transparenz bei der Einbeziehung von Nachhaltigkeitsrisiken und der Berücksichtigung nachteiliger Nachhaltigkeitsauswirkungen in ihren Prozessen und bei der Bereitstellung von Informationen über die Nachhaltigkeit von Finanzprodukten festgelegt worden.

Der Anwendungsbereich der Offenlegungsverordnung ist weit gefasst und deckt ein sehr breites Spektrum an Finanzprodukten (z.B. Fonds in Form von OGAW-Sondervermögen oder alternativen Investmentfonds, Pensionspläne usw.) ab. Ziel ist es, mehr Transparenz darüber zu schaffen, wie Finanzmarktteilnehmer bzw. Finanzberater Nachhaltigkeitsrisiken in ihre Investitionsentscheidungsprozesse bzw. Anlageberatungstätigkeiten integrieren und negative Nachhaltigkeitsauswirkungen hierbei berücksichtigen. Die Offenlegungsverordnung dient (i) der Stärkung des Schutzes von Anlegern bei als nachhaltig beworbenen Finanzprodukten sowie (ii) der Verbesserung der den Anlegern über den Finanzmarktteilnehmer/Finanzberater und das jeweilige Finanzprodukt zur Verfügung gestellten Informationen, unter anderem um den Anlegern eine informationsgesteuerte Anlageentscheidung zu ermöglichen.

Die Gesellschaft ist Finanzmarktteilnehmer, der Fonds ist ein Finanzprodukt im Sinne der Offenlegungsverordnung. Weitere Einzelheiten dazu, wie der Fonds die Anforderungen der Offenlegungsvorschriften erfüllt, sind im Abschnitt „Anlageziele, -politik, -grundsätze und -grenzen“ erläutert. Die Gesellschaft ist bestrebt, jedem an dem Fonds Interessierten sowie jedem Anleger des Fonds im Rahmen dieses Verkaufsprospekts eine Beschreibung der wesentlichen Nachhaltigkeitsaspekte in Übereinstimmung mit den Vorgaben der Offenlegungsverordnung an die Hand zu geben. Insbesondere wird im Abschnitt „Anlageziele, -politik, -grundsätze und -grenzen“ näher erläutert, wie die Investitionspolitik des Fonds zur Erreichung ökologischer oder sozialer Merkmale eingesetzt wird.

Im nachfolgenden Abschnitt „Amundi – Verantwortungsvolle Investitionspolitik“ findet sich zudem eine Zusammenfassung zur Art und Weise, wie die Gesellschaft Nachhaltigkeitsrisiken in ihre Investitionsentscheidungen integriert.

Amundi – Verantwortungsvolle Investitionspolitik

Seit ihrer Gründung hat die Amundi Gruppe verantwortungsvolles Investieren und unternehmerische Verantwortung zu Grundpfeilern ihrer Investitionspolitik gemacht, basierend auf der Über-

zeugung, dass Wirtschafts- und Finanzakteure eine große Verantwortung gegenüber einer nachhaltigen Gesellschaft haben und dass ESG-Kriterien (Environmental, Social, Governance – Umwelt, Soziales, Unternehmensführung) langfristige Treiber des finanziellen Abschneidens sind.

Die Amundi Gruppe ist der Ansicht, dass die Integration von ESG-Kriterien, einschließlich Nachhaltigkeitsfaktoren und Nachhaltigkeitsrisiken, in den Anlageentscheidungsprozess, zusätzlich zu den ohnehin bereits Berücksichtigung findenden wirtschaftlichen und finanziellen Aspekten, eine umfassendere Bewertung von Anlagerisiken und -chancen ermöglicht.

Die Amundi Gruppe hat ihren eigenen Ansatz zur Bewertung von ESG-Kriterien entwickelt (nachfolgend „Amundi ESG-Rating“). Das Amundi ESG-Rating zielt darauf ab, die ESG-Performance eines Emittenten zu messen, d.h. seine Fähigkeit, Nachhaltigkeitsrisiken und -chancen, die mit seiner Branche und seinen individuellen Gegebenheiten verbunden sind, zu antizipieren und zu steuern. Das Amundi ESG-Rating bewertet auch die Fähigkeit der Emittenten, die potenziellen negativen Auswirkungen ihrer Aktivitäten auf Nachhaltigkeitsfaktoren zu bewältigen. Durch die Verwendung der Amundi ESG-Ratings berücksichtigt die Gesellschaft Nachhaltigkeitsrisiken bei ihren Anlageentscheidungen.

Das Amundi ESG-Rating eines Emittenten, bei dem es sich um ein Unternehmen handelt, wird durch den Vergleich mit der durchschnittlichen Bewertung seiner Branche anhand der drei ESG-Kriterien bestimmt:

1. Umwelt:

Hier wird anhand allgemeiner Kriterien einerseits untersucht, inwieweit der Emittent in der Lage ist, seine direkten und indirekten Auswirkungen auf die Umwelt zu kontrollieren, indem er seinen Energieverbrauch einschränkt, seine Treibhausgasemissionen reduziert, den Ressourcenabbau bekämpft und die Artenvielfalt schützt. Daneben gelangen branchenspezifische Kriterien zur Anwendung, um auch den Tätigkeitsbereich des jeweiligen Emittenten bestmöglich in die Bewertung einzubeziehen.

2. Soziales:

Hier wird gemessen, wie der Emittent mit den Konzepten „Entwicklung seines Humankapitals“ und „Achtung der Menschenrechte“ im Allgemeinen umgeht bzw. diese bei ihm Berücksichtigung finden. Zudem erfolgt auch hier die Anwendung branchenspezifischer Kriterien.

3. Unternehmensführung:

Hier wird die Fähigkeit des Emittenten bewertet, die Grundlage für eine effektive Corporate Governance (d.h. gute Unternehmensführung) zu gewährleisten und langfristig Werthaltigkeit zu generieren.

Handelt es sich bei den Emittenten um Staaten, erfolgt die Ermittlung des Amundi ESG-Ratings ebenfalls anhand der drei ESG-Kriterien. Diese sind jedoch in ihrer Ausgestaltung auf Staaten zugeschnitten und damit nicht automatisch deckungsgleich mit den für Unternehmensemittenten anzuwendenden Kriterien.

Die Amundi ESG-Ratings und die dafür im Vorfeld erforderlichen Analysen werden innerhalb der Amundi Gruppe von einem eigens dafür aufgestellten ESG-Analyseteam durchgeführt, welches von der Gesellschaft unabhängig ist und dessen Bewertungen der Gesellschaft als Beurteilungsinstrumente bei ihren Anlageentscheidungsprozessen dienen.

Zusätzlich zur Berücksichtigung der Amundi ESG-Ratings wendet die Amundi Gruppe bei allen aktiven Investitionsstrategien eine gezielte Ausschlusspolitik an, indem Emittenten ausgeschlossen werden, die im Widerspruch zur „Responsible Investment Policy“ (= Verantwortungsvolle Investitionspolitik) der Amundi Gruppe stehen, z.B. solche Emittenten, die internationale Konventionen, international anerkannte Rahmenwerke oder nationale Vorschriften nicht einhalten.

Das Amundi ESG-Rating ist – unabhängig von der Art des jeweiligen Emittenten – ein quantitatives ESG-Ergebnis, das in sieben Noten übersetzt wird, die von A (das beste Ergebnis) bis G (das schlechteste Ergebnis) reichen. Auf der Skala des Amundi ESG-Ratings entsprechen die zur Ausschlussliste gehörenden Wertpapiere einem G.

Weitere Einzelheiten zu den Nachhaltigkeitsrisiken finden sich im Abschnitt „Risikohinweise“.

Ausführlichere Informationen, einschließlich der Verantwortungsvollen Investitionspolitik von Amundi und der Methodik des Amundi ESG-Ratings, sind unter www.amundi.de verfügbar.

Fondsdaten

Private Banking Vermögensportfolio Nachhaltig 70

Anteilklassen-Bezeichnung	AK 1	AK 2	AK 3	AK 4
ISIN	DE000A0M03Y9	DE000A0M03Z6	DE000A0M0309	DE000A0M0317
Wertpapierkennnummer	A0M03Y	A0M03Z	A0M030	A0M031
Mindestanlagesumme	keine	250.000 EUR	500.000 EUR	1.500.000 EUR
Fondstyp	Gemischter Fonds	Gemischter Fonds	Gemischter Fonds	Gemischter Fonds
Fondswährung	EUR	EUR	EUR	EUR
Fondsauflage	04.10.2007	04.10.2007	04.10.2007	04.10.2007
Ertragsverwendung	ausschüttend, jährlich zum 15.02.	ausschüttend, jährlich zum 15.02.	ausschüttend, jährlich zum 15.02.	ausschüttend, jährlich zum 15.02.
Ausgabeaufschlag	bis zu 6,00%; derzeit 3,00%	bis zu 6,00%; derzeit 3,00%	bis zu 6,00%; derzeit 3,00%	bis zu 6,00%; derzeit 3,00%
Verwaltungsvergütung 2020 p.a.	bis zu 2,50%; berechnet 1,90%	bis zu 2,50%; berechnet 1,70%	bis zu 2,50%; berechnet 1,50%	bis zu 2,50%; berechnet 1,20%
Verwaltungsvergütung 2021 p.a.	bis zu 2,50%; berechnet 1,90%	bis zu 2,50%; berechnet 1,70%	bis zu 2,50%; berechnet 1,50%	bis zu 2,50%; berechnet 1,20%
Verwaltungsvergütung 2022 p.a.	bis zu 2,50%; derzeit 1,90%	bis zu 2,50%; derzeit 1,70%	bis zu 2,50%; derzeit 1,50%	bis zu 2,50%; derzeit 1,20%
Verwahrstellenvergütung p.a.	bis zu 0,20%; derzeit 0,05%	bis zu 0,20%; derzeit 0,05%	bis zu 0,20%; derzeit 0,05%	bis zu 0,20%; derzeit 0,05%
Gesamtkostenquote p.a. ¹	2,07%	1,87%	1,67%	1,37%
Stückelung	Globalurkunde	Globalurkunde	Globalurkunde	Globalurkunde
Orderannahmeschluss ²	12:00 Uhr	12:00 Uhr	12:00 Uhr	12:00 Uhr
Besonderheit	Nachhaltiger Investmentansatz	Nachhaltiger Investmentansatz	Nachhaltiger Investmentansatz	Nachhaltiger Investmentansatz

¹ Berechnung nach §166 Abs. 5 KAGB, d.h. ohne Berücksichtigung von Transaktionskosten, für das Fondsgeschäftsjahr 2020.

Eine gegebenenfalls aktuellere Gesamtkostenquote können Sie den „Wesentlichen Anlegerinformationen“ unter „Kosten/Laufende Kosten“ entnehmen.

² Aufträge, die bis zum Orderannahmeschluss eingehen, werden auf der Grundlage des Anteilwertes des nächsten Bewertungstages abgerechnet.

Verwaltungsgesellschaft

Firma, Rechtsform und Sitz

Die Gesellschaft ist eine am 5. April 1990 unter dem Namen HYPO Capital Management Investmentgesellschaft mbH gegründete Kapitalverwaltungsgesellschaft im Sinne des KAGB in der Rechtsform einer Gesellschaft mit beschränkter Haftung (GmbH). Am 18. November 1999 wurde die Gesellschaft in Activest Investmentgesellschaft mbH und am 9. Oktober 2006 in Pioneer Investments Kapitalanlagegesellschaft mbH umbenannt. Seit dem 3. Juli 2017 gehört die Gesellschaft zur Amundi Gruppe. Die Umfirmierung auf **Amundi Deutschland GmbH** fand am 25. September 2017 statt. Die Gesellschaft darf Wertpapier-Sondervermögen verwalten. Die Gesellschaft hat eine Erlaubnis als OGAW-Kapitalverwaltungsgesellschaft und als AIF-Kapitalverwaltungsgesellschaft nach dem KAGB.

Die Gesellschaft durfte seit dem 5. April 1990 Wertpapier-Sondervermögen verwalten. Ferner durfte sie auch Geldmarkt- (seit 9. September 1994), Investmentfondsanteil- (seit 6. Juli 1998), Gemischte Wertpapier- und Grundstücks- (seit 6. Juli 1998) und Altersvorsorge-Sondervermögen (seit 6. Juli 1998) verwalten. Nach der Anpassung ihrer Satzung an das Investmentgesetz darf die Gesellschaft seit 30. September 2004 richtlinienkonforme Sondervermögen, seit dem 31. August 2005 Gemischte Sondervermögen und seit dem 30. September 2005 richtlinienkonforme Wertpapierindex-Sondervermögen und seit dem 6. Mai 2008 Altersvorsorge-Sondervermögen verwalten.

Seit 22. Januar 2014 darf die Gesellschaft Investmentvermögen gemäß der OGAW-Richtlinie verwalten.

Die BaFin hat der Gesellschaft am 30. Dezember 2014 die Erlaubnis als AIF-Kapitalverwaltungsgesellschaft nach dem KAGB erteilt. Die Gesellschaft hat die Erlaubnis zur Verwaltung von Gemischten Investmentvermögen und Altersvorsorge-Sondervermögen.

Geschäftsführung und Aufsichtsrat

Nähere Angaben über die Geschäftsführung und die Zusammensetzung des Aufsichtsrats finden Sie am Schluss des Verkaufsprospekts.

Eigenkapital und zusätzliche Eigenmittel

Nähere Angaben über die Höhe des gezeichneten und eingezahlten Kapitals finden Sie am Schluss des Verkaufsprospekts.

Die Gesellschaft hat die Berufshaftungsrisiken, die sich durch die Verwaltung von Investmentvermögen ergeben, die nicht der OGAW-Richtlinie entsprechen, sogenannte alternative Investmentvermögen (nachfolgend „AIF“), und auf berufliche Fahrlässigkeit ihrer Organe oder Mitarbeiter zurückzuführen sind, abgedeckt durch: Eigenmittel in Höhe von wenigstens 0,01% des Wertes der Portfolios aller verwalteten AIF, wobei dieser Betrag jährlich überprüft und angepasst wird. Diese Eigenmittel sind von dem angegebenen Kapital umfasst.

Verwahrstelle

Identität der Verwahrstelle

Für den Fonds hat die CACEIS Bank S.A., Germany Branch, München, Lilienthalallee 36, die Funktion der Verwahrstelle übernommen. Die Verwahrstelle ist die mit einem entsprechenden europäischen Pass ausgestattete deutsche Zweigniederlassung eines französischen Kreditinstituts. Ihre Haupttätigkeiten sind das Clearing & Custody-Geschäft sowie das Verwahrstellengeschäft. Sie ist ein mit der Gesellschaft verbundenes Unternehmen im Sinne des Artikel 1 Buchstabe a der Verordnung (EU) 2016/438.

Aufgaben der Verwahrstelle

Das KAGB sieht eine Trennung der Verwaltung und der Verwahrung von Sondervermögen vor. Die Verwahrstelle verwahrt die Vermögensgegenstände in Sperrdepots bzw. auf Sperrkonten. Bei Vermögensgegenständen, die nicht verwahrt werden können, prüft die Verwahrstelle, ob die Verwaltungsgesellschaft Eigentum an diesen Vermögensgegenständen erworben hat. Sie überwacht, ob die Verfügungen der Gesellschaft über die Vermögensgegenstände den Vorschriften des KAGB und den Anlagebedingungen entsprechen. Die Anlage in Bankguthaben bei einem anderen Kreditinstitut sowie Verfügungen über solche Bankguthaben sind nur mit Zustimmung der Verwahrstelle zulässig. Die Verwahrstelle muss ihre Zustimmung erteilen, wenn die Anlage bzw. Verfügung mit den Anlagebedingungen und den Vorschriften des KAGB vereinbar ist.

Daneben hat die Verwahrstelle insbesondere folgende Aufgaben:

- Ausgabe und Rücknahme der Anteile des Fonds;
- Sicherzustellen, dass die Ausgabe und Rücknahme der Anteile sowie die Anteilwertermittlung den Vorschriften des KAGB und den Anlagebedingungen des Fonds entsprechen;
- Sicherzustellen, dass bei den für gemeinschaftliche Rechnung der Anleger getätigten Geschäften der Gegenwert innerhalb der üblichen Fristen in ihre Verwahrung gelangt;
- Sicherzustellen, dass die Erträge des Fonds nach den Vorschriften des KAGB und nach den Anlagebedingungen verwendet werden;
- Überwachung von Kreditaufnahmen durch die Gesellschaft für Rechnung des Fonds sowie gegebenenfalls Zustimmung zur Kreditaufnahme;
- Sicherzustellen, dass Sicherheiten für Wertpapier-Darlehen rechtswirksam bestellt und jederzeit vorhanden sind.

Interessenkonflikte

Folgende Interessenkonflikte könnten sich aus der Übernahme der Verwahrstellenfunktion durch die CACEIS Bank S.A., Germany Branch, für den Fonds ergeben:

- Die Verwahrstelle ist ein mit der Gesellschaft verbundenes Unternehmen und gehört, wie die Gesellschaft, zur Crédit Agricole Gruppe.
- Die Verwahrstellenfunktion wird für eine große Anzahl für von der Gesellschaft aufgelegten und verwalteten Fonds durch die Verwahrstelle ausgeübt. Hierdurch kann nicht ausgeschlossen werden, dass es – aufgrund der engen Zusammenarbeit der beiden Unternehmen soweit die Verwahrstellenfunktion betroffen ist – zu etwaigen Interessenkonflikten kommen kann.

Zum Umgang mit Interessenkonflikten setzt die Verwahrstelle folgende organisatorische Maßnahmen ein, um Interessenkonflikte zu ermitteln, ihnen vorzubeugen, sie zu steuern, zu beobachten oder sie offenzulegen:

- Einrichtung von Vertraulichkeitsbereichen;
- Vorschriften zu Organisation und Verfahren zur Vermeidung von Interessenkonflikten;
- Verpflichtung der Mitarbeiter durch Organisations- und Arbeitsanweisungen auf die Einhaltung der rechtlichen Vorgaben (insbesondere zur Einhaltung des Insider- und Marktmissbrauchsrechts) sowie entsprechende Überwachungsmaßnahmen;
- sorgfältige Auswahl, Schulung, Qualifikation und Weiterbildung der Mitarbeiter;
- Bestehen einer Compliance-Funktion, die die Einhaltung von Gesetzen und Regeln überwacht und an die Interessenkonflikte gemeldet werden müssen;
- Einhaltung der Verbote personeller Verflechtungen zwischen Verwahrstelle und der Gesellschaft bei der Besetzung von Aufsichtsfunktionen und Leitungsorganen;
- Auswahl und Überwachung von Unterverwahrern nach geltenden Vorschriften;
- Beachtung der gesetzlich vorgegebenen Regeln und Verfahren für Vergütungen von Mitarbeitern und Mitgliedern der Geschäftsleitungs- und Aufsichtsorgane.

Folgende potenzielle Interessenkonflikte können sich ergeben, wenn die Verwahrstelle einzelne Verwahrungsaufgaben bzw. die Unterverwahrung an ein weiteres Auslagerungsunternehmen überträgt:

- Sollte es sich bei diesem weiteren Auslagerungsunternehmen um ein mit der Gesellschaft oder der Verwahrstelle verbundenes Unternehmen (z.B. Konzernmutter) handeln, so könnten sich hieraus im Zusammenspiel zwischen diesem Auslagerungsunternehmen und der Gesellschaft bzw. der Verwahrstelle potenzielle Interessenkonflikte ergeben (z.B. könnte die Gesellschaft bzw. die Verwahrstelle ein mit ihr verbundenes Unternehmen bei der Vergabe

von Verwahrungsaufgaben oder bei der Wahl des Unterverwahrers gegenüber gleichwertigen anderen Anbietern bevorzugen).

Unterverwahrung

Neben der eigentlichen Verwahrung der ausländischen Wertpapiere bei dem ausländischen Unterverwahrer, die den Usancen und Rechtsvorschriften des jeweiligen Lagerlandes folgen, sorgt der ausländische Unterverwahrer auch für die Einlösung von Zins-, Gewinnanteil- und Ertragscheinen sowie von rückzahlbaren Wertpapieren bei deren Fälligkeit. Darüber hinaus gibt der Unterverwahrer Informationen über Kapitalmaßnahmen der verwahrten ausländischen Wertpapiere weiter.

Die Verwahrstelle hat die Verwahrung der Vermögensgegenstände in den nachfolgenden Ländern auf die angegebenen Unterverwahrer übertragen. In diesem Zusammenhang wird darauf hingewiesen, dass der Fonds nicht in allen auf der Liste aufgeführten Ländern investiert:

Land	Unterverwahrstelle	Land	Unterverwahrstelle
Australien	HSBC Bank Australia Ltd.	Niederlande	CACEIS Bank S.A.
Belgien	CACEIS Bank S.A.	Norwegen	Skandinaviska Enskilda Banken AB (publ)
Brasilien	Santander CACEIS Brasil DTVM S.A.	Österreich	OeKB CSD GmbH
Bulgarien	UniCredit Bulbank AD	Philippinen	The Hongkong and Shanghai Banking Corp., Philippines branch
China (b-shares)	HSBC Bank (China) Company Limited	Polen	Bank Pekao S.A.
Deutschland	Clearstream Banking AG	Portugal	Banco Santander Totta S.A.
Dänemark	Danske Bank A/S	Rumänien	UniCredit Bank S.A.
Estland	AS SEB Pank	Russland	AO UniCredit Bank
Finnland	Skandinaviska Enskilda Banken AB (publ)	Schweden	Skandinaviska Enskilda Banken AB (publ)
Frankreich	CACEIS Bank S.A.	Schweiz	SIX SIS
Griechenland	HSBC France, Athens Branch	Serbien	UniCredit Bank Serbia JSC, Belgrade
Großbritannien	Citibank London N.A.	Singapur	The Hongkong and Shanghai Banking Corp., Singapore branch
Hongkong	The Hongkong and Shanghai Banking Corp. Ltd.	Slowakei	UniCredit Bank Czech Republic and Slovakia, a.s., pobočka zahraničnej banky (Branch of a Foreign Bank)
Indonesien	PT Bank HSBC Indonesia	Slowenien	UniCredit Banka Slovenija d.d.
Irland	Citibank London N.A.	Spanien	CACEIS Bank Spain S.A.U.
Island	Landsbankinn hf	Südafrika	Standard Chartered Bank – Johannesburg Branch
Israel	Bank Hapoalim, B.M.	Südkorea	The Hongkong and Shanghai Banking Corp. Ltd., Seoul branch
Italien	CACEIS Bank, Italy Branch	Taiwan	HSBC Bank (Taiwan) Limited
Japan	The Hongkong and Shanghai Banking Corp. Ltd., Tokyo branch	Thailand	The Hongkong and Shanghai Banking Corp., Bangkok branch
Kanada	CIBC Mellon	Tschechien	UniCredit Bank Czech Republic and Slovakia, a.s.
Kroatien	Zagrebačka banka d.d.	Türkei	Citibank A.S.
Lettland	AS SEB banka	Ungarn	UniCredit Bank Hungary Zrt.
Litauen	AB SEB bankas	USA	The Bank of New York Mellon
Luxemburg	Clearstream Banking S.A.	Vereinigte Arabische Emirate	HSBC Bank Middle East Limited, Dubai
Malaysia	Clearstream Banking AG, Frankfurt via HSBC Bank Malaysia Berhad	Zypern	HSBC France, Athens Branch
Marokko	Citibank, London N.A. via Citibank, Maghreb		
Neuseeland	The Hongkong and Shanghai Banking Corporation Ltd., New Zealand Branch		

Haftung der Verwahrstelle

Die Verwahrstelle ist grundsätzlich für alle Vermögensgegenstände, die von ihr oder mit ihrer Zustimmung von einer anderen Stelle verwahrt werden, verantwortlich. Im Falle des Verlusts eines solchen Vermögensgegenstands haftet die Verwahrstelle gegenüber dem Fonds und dessen Anlegern, es sei denn der Verlust ist auf Ereignisse außerhalb des Einflussbereichs der Verwahrstelle zurückzuführen. Für Schäden, die nicht im Verlust eines Vermögensgegenstands bestehen, haftet die Verwahrstelle grundsätzlich nur, wenn sie ihre Verpflichtungen nach den Vorschriften des KAGB mindestens fahrlässig nicht erfüllt hat.

Zusätzliche Informationen

Auf Verlangen übermittelt die Gesellschaft den Anlegern Informationen auf dem neuesten Stand zur Verwahrstelle und ihren Pflichten, zu den Unterverwahrern sowie zu möglichen Interessenkonflikten in Zusammenhang mit der Tätigkeit der Verwahrstelle oder der Unterverwahrer.

Ebenfalls auf Verlangen übermittelt sie den Anlegern Informationen zu den Gründen, aus denen sie sich für die CACEIS Bank S.A., Germany Branch, als Verwahrstelle des Fonds entschieden hat.

Risikohinweise

Vor der Entscheidung über den Kauf von Anteilen an dem Fonds sollten Anleger die nachfolgenden Risikohinweise zusammen mit den anderen in diesem Verkaufsprospekt enthaltenen Informationen sorgfältig lesen und diese bei ihrer Anlageentscheidung berücksichtigen. Der Eintritt eines oder mehrerer dieser Risiken kann für sich genommen oder zusammen mit anderen Umständen die Wertentwicklung des Fonds bzw. der im Fonds gehaltenen Vermögensgegenstände nachteilig beeinflussen und sich damit auch nachteilig auf den Anteilwert auswirken.

Veräußert der Anleger Anteile an dem Fonds zu einem Zeitpunkt, in dem die Kurse der in dem Fonds befindlichen Vermögensgegenstände gegenüber dem Zeitpunkt seines Anteilerwerbs gefallen sind, so erhält er das von ihm in den Fonds investierte Kapital nicht oder nicht vollständig zurück. Der Anleger könnte sein in den Fonds investiertes Kapital teilweise oder sogar ganz verlieren. Wertzuwächse können nicht garantiert werden. Das Risiko des Anlegers ist auf die angelegte Summe beschränkt. Eine Nachschusspflicht über das vom Anleger investierte Kapital hinaus besteht nicht.

Neben den nachstehend oder an anderer Stelle des Verkaufsprospekts beschriebenen Risiken und Unsicherheiten kann die Wertentwicklung des Fonds durch verschiedene weitere Risiken und Unsicherheiten beeinträchtigt werden, die derzeit nicht bekannt sind. Die Reihenfolge, in der die nachfolgenden Risiken aufgeführt werden, enthält weder eine Aussage über die Wahrscheinlichkeit ihres Eintritts noch über das Ausmaß oder die Bedeutung bei Eintritt einzelner Risiken.

Spezielle Risikohinweise

Die Wertentwicklung des Fonds Private Banking Vermögensportfolio Nachhaltig 70 wird insbesondere von folgenden Faktoren beeinflusst, aus denen sich Chancen und Risiken ergeben:

- Risiken, die aus dem überwiegenden Erwerb von Vermögensgegenständen unter Berücksichtigung der in diesem Prospekt beschriebenen Nachhaltigkeitskriterien resultieren;
- Risiken aus dem Erwerb von Investmentanteilen inklusive Exchange Traded Funds und indexorientierte Fonds, Anteilen an Investmentaktiengesellschaften sowie Anteilen an jeweils vergleichbaren ausländischen Investmentvermögen, soweit diese jeweils nach den Anlagebedingungen sowie der Anlagepolitik zulässig sind;

- Risiken aus der möglichen Aktienquote, resultierend aus dem direkten oder indirekten Erwerb von Aktien und aktienähnlichen Instrumenten; diese Vermögenswerte können generell chancenreicher aber auch schwankungsintensiver sein;
- Risiken aus der möglichen Rentenquote, resultierend aus dem direkten oder indirekten Erwerb von Renten und rentenähnlichen Instrumenten wie z.B. Renditeveränderungen bzw. Kursentwicklungen auf den Rentenmärkten, Entwicklung der Renditedifferenzen zwischen Staatspapieren und Unternehmensanleihen (Spread-Entwicklung);
- Entwicklung der Zinsmärkte;
- Risiken aus dem Einsatz von Derivaten, soweit diese nach den Anlagebedingungen sowie der Anlagepolitik zulässig sind. Die Volatilität und die Möglichkeit Verluste zu erleiden ist deutlich höher als bei Wertpapieren.

Darüber hinaus kann der Fonds die zulässigen Vermögensgegenstände, je nach Einschätzung des Fondsmanagements flexibel einsetzen und seine Anlagen zeitweilig mehr oder weniger stark auf bestimmte Sektoren oder Marktsegmente konzentrieren. Auch hieraus können sich Chancen und Risiken ergeben.

Risiken einer Fondsanlage

Im Folgenden werden die Risiken dargestellt, die mit einer Anlage in einen OGAW typischerweise verbunden sind. Diese Risiken können sich nachteilig auf den Anteilwert, auf das vom Anleger investierte Kapital sowie auf die vom Anleger geplante Haltedauer der Fondsanlage auswirken.

Schwankung des Fondsanteilwertes

Der Fondsanteilwert berechnet sich aus dem Wert des Fonds, geteilt durch die Anzahl der in den Verkehr gelangten Anteile. Der Wert des Fonds entspricht dabei der Summe der Marktwerte aller Vermögensgegenstände im Fondsvermögen abzüglich der Summe der Marktwerte aller Verbindlichkeiten des Fonds. Der Fondsanteilwert ist daher von dem Wert der im Fonds gehaltenen Vermögensgegenstände und der Höhe der Verbindlichkeiten des Fonds abhängig. Sinkt der Wert dieser Vermögensgegenstände oder steigt der Wert der Verbindlichkeiten, so fällt der Fondsanteilwert.

Beeinflussung des individuellen Ergebnisses durch steuerliche Aspekte

Die steuerliche Behandlung von Kapitalerträgen hängt von den individuellen Verhältnissen des jeweiligen Anlegers ab und kann künftig Änderungen unterworfen sein. Für Einzelfragen – insbesondere unter Berücksichtigung der individuellen steuerlichen Situation – sollte sich der Anleger an seinen persönlichen Steuerberater wenden.

Änderung der Anlagepolitik oder der Anlagebedingungen

Die Gesellschaft kann die Anlagebedingungen mit Genehmigung der BaFin ändern. Dadurch können auch Rechte des Anlegers betroffen sein. Die Gesellschaft kann etwa durch eine Änderung der Anlagebedingungen die Anlagepolitik des Fonds ändern oder sie kann die dem Fonds zu belastenden Kosten erhöhen. Die Gesellschaft kann die Anlagepolitik zudem innerhalb des gesetzlich und vertraglich zulässigen Anlagespektrums und damit ohne Änderung der Anlagebedingungen und deren Genehmigung durch die BaFin ändern. Hierdurch kann sich das mit dem Fonds verbundene Risiko verändern.

Aussetzung der Anteilrücknahme

Die Gesellschaft darf die Rücknahme der Anteile zeitweilig aussetzen, sofern außergewöhnliche Umstände vorliegen, die eine Aussetzung unter Berücksichtigung der Interessen der Anleger erforderlich erscheinen lassen. Außergewöhnliche Umstände in diesem Sinne können z.B. sein: wirtschaftliche oder politische Krisen, Rücknahmeverlangen in außergewöhnlichem Umfang sein sowie die Schließung von Börsen oder Märkten, Handelsbeschränkungen oder sonstige Faktoren, die die Ermittlung des Anteilwertes beeinträchtigen. Daneben kann die BaFin anordnen, dass die Gesellschaft die Rücknahme der Anteile auszusetzen hat, wenn dies im Interesse der Anleger oder der Öffentlichkeit erforderlich ist. Der Anleger kann seine Anteile während dieses Zeitraumes nicht zurückgeben. Auch im Falle einer Aussetzung der Anteilrücknahme kann der Anteilwert sinken; z.B. wenn die Gesellschaft gezwungen ist, Vermögensgegenstände während der Aussetzung der Anteilrücknahme unter Verkehrswert zu veräußern. Der Anteilwert nach Wiederaufnahme der Anteilrücknahme kann niedriger liegen, als derjenige vor Aussetzung der Rücknahme. Einer Aussetzung kann ohne erneute Wiederaufnahme der Rücknahme der Anteile direkt eine Auflösung des Sondervermögens folgen, z.B. wenn die Gesellschaft die Verwaltung des Fonds kündigt, um den Fonds dann aufzulösen. Für den Anleger besteht daher das Risiko, dass er die von ihm geplante Haltedauer nicht realisieren kann und dass ihm wesentliche Teile des investierten Kapitals für unbestimmte Zeit nicht zur Verfügung stehen oder insgesamt verloren gehen.

Auflösung des Fonds

Der Gesellschaft steht das Recht zu, die Verwaltung des Fonds zu kündigen. Die Gesellschaft kann den Fonds nach Kündigung der Verwaltung ganz auflösen. Das Verfügungsrecht über den Fonds geht nach einer Kündigungsfrist von sechs Monaten auf die Verwahrstelle über. Für den Anleger besteht daher das Risiko, dass er die von ihm geplante Haltedauer nicht realisieren kann. Bei dem Übergang des Fonds auf die Verwahrstelle können dem Fonds andere Steuern als deutsche Ertragsteuern belastet werden. Wenn die Fondsanteile nach Beendigung des Liquidationsverfahrens aus dem Depot des Anlegers ausgebucht werden, kann der Anleger mit Ertragsteuern belastet werden.

Übertragung aller Vermögensgegenstände des Fonds auf ein anderes offenes Publikums-Investmentvermögen (Verschmelzung)

Die Gesellschaft kann sämtliche Vermögensgegenstände des Fonds auf einen anderen OGAW übertragen. Der Anleger kann seine Anteile in diesem Fall (i) zurückgeben oder behalten, (ii) behalten mit der Folge, dass er Anleger des übernehmenden OGAW wird, (iii) oder gegen Anteile an einem offenen Publikums-Investmentvermögen mit vergleichbaren Anlagegrundsätzen umtauschen, sofern die Gesellschaft oder ein mit ihr verbundenes Unternehmen ein solches Investmentvermögen mit vergleichbaren Anlagegrundsätzen verwaltet. Dies gilt gleichermaßen, wenn die Gesellschaft sämtliche Vermögensgegenstände eines anderen offenen Publikums-Investmentvermögens auf den Fonds überträgt. Der Anleger muss daher im Rahmen der Übertragung vorzeitig eine erneute Investitionsentscheidung treffen. Bei einer Rückgabe der Anteile können Ertragsteuern anfallen. Bei einem Umtausch der Anteile in Anteile an einem Investmentvermögen mit vergleichbaren Anlagegrundsätzen kann der Anleger mit Steuern belastet werden, etwa, wenn der Wert der erhaltenen Anteile höher ist als der Wert der alten Anteile zum Zeitpunkt der Anschaffung.

Übertragung des Fonds auf eine andere Kapitalverwaltungsgesellschaft

Die Gesellschaft kann den Fonds auf eine andere Kapitalverwaltungsgesellschaft übertragen. Der Fonds bleibt dadurch zwar unverändert, wie auch die Stellung des Anlegers, der Anleger muss aber im Rahmen der Übertragung entscheiden, ob er die neue Kapitalverwaltungsgesellschaft für ebenso geeignet hält wie die bisherige. Wenn er in den Fonds unter neuer Verwaltung nicht investiert bleiben möchte, muss er seine Anteile zurückgeben. Hierbei können Ertragsteuern anfallen.

Rentabilität und Erfüllung der Anlageziele des Anlegers

Es kann nicht garantiert werden, dass der Anleger seinen gewünschten Anlageerfolg erreicht. Der Anteilwert des Fonds kann fallen und zu Verlusten beim Anleger führen. Es bestehen keine Garantien der Gesellschaft oder Dritter hinsichtlich einer bestimmten Mindestzahlungszusage bei Rückgabe oder eines bestimmten Anlageerfolges des Fonds. Anleger könnten somit einen niedrigeren als den ursprünglich angelegten Betrag zurückerhalten. Ein bei Erwerb von Anteilen entrichteter Ausgabeaufschlag bzw. ein bei Veräußerung von Anteilen entrichteter Rücknahmeabschlag kann zudem, insbesondere bei nur kurzer Anlagedauer den Erfolg einer Anlage reduzieren oder sogar aufzehren.

Risiken der negativen Wertentwicklung des Fonds (Marktrisiko)

Nachfolgend werden die Risiken dargestellt, die mit der Anlage in einzelne Vermögensgegenstände durch den Fonds einhergehen. Diese Risiken können die Wertentwicklung des Fonds bzw. der im Fonds gehaltenen Vermögensgegenstände beeinträchtigen und sich damit nachteilig auf den Anteilwert und auf das vom Anleger investierte Kapital auswirken.

Wertveränderungsrisiken

Die Vermögensgegenstände, in die die Gesellschaft für Rechnung des Fonds investiert, unterliegen Risiken. So können Wertverluste auftreten, indem der Marktwert der Vermögensgegenstände gegenüber dem Einstandspreis fällt oder Kassa- und Terminpreise sich unterschiedlich entwickeln.

Kapitalmarktrisiko

Die Kurs- oder Marktwertentwicklung von Finanzprodukten hängt insbesondere von der Entwicklung der Kapitalmärkte ab, die wiederum von der allgemeinen Lage der Weltwirtschaft sowie den wirtschaftlichen und politischen Rahmenbedingungen in den jeweiligen Ländern beeinflusst wird. Auf die allgemeine Kursentwicklung insbesondere an einer Börse können auch irrationale Faktoren wie Stimmungen, Meinungen und Gerüchte einwirken. Schwankungen der Kurs- und Marktwerte können auch auf Veränderungen der Zinssätze, Wechselkurse oder der Bonität eines Emittenten zurückzuführen sein.

Kursänderungsrisiko von Aktien

Aktien unterliegen erfahrungsgemäß starken Kursschwankungen und somit auch dem Risiko von Kursrückgängen. Diese Kursschwankungen werden insbesondere durch die Entwicklung der Gewinne des emittierenden Unternehmens sowie die Entwicklungen der Branche und der gesamtwirtschaftlichen Entwicklung beeinflusst. Das Vertrauen der Marktteilnehmer in das jeweilige Unternehmen kann die Kursentwicklung ebenfalls beeinflussen. Dies gilt insbesondere bei Unternehmen, deren Aktien erst über einen kürzeren Zeitraum an der Börse oder einem anderen organisierten Markt zugelassen sind; bei diesen können bereits geringe Veränderungen von Prognosen zu starken Kursbewegungen führen. Ist bei einer Aktie der Anteil der frei handelbaren, im Besitz vieler Aktionäre befindlichen Aktien (sogenannter Streubesitz) niedrig, so können bereits kleinere Kauf- und Verkaufsaufträge eine starke Auswirkung auf den Marktpreis haben und damit zu höheren Kursschwankungen führen.

Das Bundesfinanzministerium hat im Dezember 2015 einen Entwurf für ein überarbeitetes Investmentsteuergesetz veröffentlicht. Der Entwurf sieht unter anderem vor, dass Fonds trotz Steuerbefreiung Kapitalertragsteuer auf ab dem 1. Januar 2016 zufließende Dividenden zahlen müssen, wenn sie inländische Aktien innerhalb einer festgelegten Frist vor und nach dem Dividendenstichtag nicht für einen ebenfalls festgelegten Mindestzeitraum als Eigentümer halten. Tage, für die sich der Fonds gegen Kursänderungsrisiken absichert, sodass er diese gar nicht oder nur noch zu einem geringen Teil trägt, zählen dabei nicht mit. Die geplante Regelung birgt verschiedene Risiken: Erstens kann nicht ausgeschlossen werden, dass der Anteilpreis eines Fonds vergleichsweise niedriger ausfällt, wenn für eine mögliche Steuerschuld des Fonds Rückstellungen gebildet werden. Selbst wenn die Steuerschuld nicht entsteht und deshalb die Rückstellungen aufgelöst werden, kommt dies möglicherweise nicht den Anlegern zugute, die im Zeitpunkt der Rückstellungsbildung an dem Fonds beteiligt waren. Zweitens könnte die Neuregelung um den Dividendenstichtag dazu führen, dass die Kauf- und Verkaufspreise für betroffene Aktien stärker als sonst auseinander laufen, was insgesamt zu unvorteilhafteren Marktkonditionen führen kann.

Zinsänderungsrisiko

Mit der Investition in festverzinsliche Wertpapiere ist die Möglichkeit verbunden, dass sich das Marktzinsniveau ändert, das im Zeitpunkt der Begebung eines Wertpapiers besteht. Steigen die Marktzinsen gegenüber den Zinsen zum Zeitpunkt der Emission, so fallen in der Regel die Kurse der festverzinslichen Wertpapiere. Fällt dagegen der Marktzins, so steigt der Kurs festverzinslicher Wertpapiere. Diese Kursentwicklung führt dazu, dass die aktuelle Rendite des festverzinslichen Wertpapiers in etwa dem aktuellen Marktzins entspricht. Diese Kursschwankungen fallen jedoch je nach (Rest-)Laufzeit der festverzinslichen Wertpapiere unterschiedlich stark aus. Festverzinsliche Wertpapiere mit kürzeren Laufzeiten haben geringere Kursrisiken als festverzinsliche Wertpapiere mit längeren Laufzeiten. Festverzinsliche Wertpapiere mit kürzeren Laufzeiten haben demgegenüber in der Regel geringere Renditen als festverzinsliche Wertpapiere mit längeren Laufzeiten. Geldmarktinstrumente besitzen aufgrund ihrer kurzen Laufzeit von maximal 397 Tagen tendenziell geringere Kursrisiken. Daneben können sich die Zinssätze verschiedener, auf die gleiche Währung lautender zinsbezogener Finanzinstrumente mit vergleichbarer Restlaufzeit unterschiedlich entwickeln.

Risiko von negativen Habenzinsen

Die Gesellschaft legt liquide Mittel des Fonds bei der Verwahrstelle oder anderen Banken für Rechnung des Fonds an. Für diese Bankguthaben ist teilweise ein Zinssatz vereinbart, der dem European Interbank Offered Rate (Euribor) abzüglich einer bestimmten Marge entspricht. Sinkt der Euribor unter die vereinbarte Marge, so führt dies zu negativen Zinsen auf dem entsprechenden Konto. Abhängig von der Entwicklung der Zinspolitik der Europäischen Zentralbank können sowohl kurz-, mittel- als auch langfristige Bankguthaben eine negative Verzinsung erzielen.

Kursänderungsrisiko von Wandel- und Optionsanleihen

Wandel- und Optionsanleihen verbiefen das Recht, die Anleihe in Aktien umzutauschen oder Aktien zu erwerben. Die Entwicklung des Wertes von Wandel- und Optionsanleihen ist daher abhängig von der Kursentwicklung der Aktie als Basiswert. Die Risiken der Wertentwicklung der zugrunde liegenden Aktien können sich daher auch auf die Wertentwicklung der Wandel- und Optionsanleihe auswirken. Optionsanleihen, die dem Emittenten das Recht einräumen dem Anleger statt der Rückzahlung eines Nominalbetrags eine im Vorhinein festgelegte Anzahl von Aktien anzudienen (Reverse Convertibles), sind in verstärktem Maße von dem entsprechenden Aktienkurs abhängig.

Risiken im Zusammenhang mit Derivategeschäften

Die Gesellschaft darf für den Fonds Derivategeschäfte abschließen. Der Kauf und Verkauf von Optionen sowie der Abschluss von Terminkontrakten oder Swaps sind mit folgenden Risiken verbunden:

- Durch die Verwendung von Derivaten können Verluste entstehen, die nicht vorhersehbar sind und sogar die für das Derivategeschäft eingesetzten Beträge überschreiten können.
- Kursänderungen des Basiswertes können den Wert eines Optionsrechts oder Terminkontraktes vermindern. Vermindert sich der Wert und wird das Derivat hierdurch wertlos, kann die Gesellschaft gezwungen sein, die erworbenen Rechte verfallen zu lassen. Durch Wertänderungen des einem Swap zugrunde liegenden Vermögenswertes kann der Fonds ebenfalls Verluste erleiden.
- Ein liquider Sekundärmarkt für ein bestimmtes Instrument zu einem gegebenen Zeitpunkt kann fehlen. Eine Position in Derivaten kann dann unter Umständen nicht wirtschaftlich neutralisiert (geschlossen) werden.
- Durch die Hebelwirkung von Optionen kann der Wert des Fondsvermögens stärker beeinflusst werden, als dies beim unmittelbaren Erwerb der Basiswerte der Fall ist. Das Verlustrisiko kann bei Abschluss des Geschäfts nicht bestimmbar sein.

- Der Kauf von Optionen birgt das Risiko, dass die Option nicht ausgeübt wird, weil sich die Preise der Basiswerte nicht wie erwartet entwickeln, sodass die vom Fonds gezahlte Optionsprämie verfällt. Beim Verkauf von Optionen besteht die Gefahr, dass der Fonds zur Abnahme von Vermögenswerten zu einem höheren als dem aktuellen Marktpreis, oder zur Lieferung von Vermögenswerten zu einem niedrigeren als dem aktuellen Marktpreis verpflichtet. Der Fonds erleidet dann einen Verlust in Höhe der Preisdifferenz minus der eingegangenen Optionsprämie.
- Bei Terminkontrakten besteht das Risiko, dass die Gesellschaft für Rechnung des Fonds verpflichtet ist, die Differenz zwischen dem bei Abschluss zugrunde gelegten Kurs und dem Marktkurs zum Zeitpunkt der Glattstellung bzw. Fälligkeit des Geschäfts zu tragen. Damit würde der Fonds Verluste erleiden. Das Risiko des Verlusts ist bei Abschluss des Terminkontraktes nicht bestimmbar.
- Der gegebenenfalls erforderliche Abschluss eines Gegengeschäfts (Glattstellung) ist mit Kosten verbunden.
- Die von der Gesellschaft getroffenen Prognosen über die künftige Entwicklung von zugrunde liegenden Vermögensgegenständen, Zinssätzen, Kursen und Devisenmärkten können sich im Nachhinein als unrichtig erweisen.
- Die den Derivaten zugrunde liegenden Vermögensgegenstände können zu einem an sich günstigen Zeitpunkt nicht gekauft bzw. verkauft werden oder müssen zu einem ungünstigen Zeitpunkt gekauft oder verkauft werden.

Bei außerbörslichen Geschäften, sogenannten over-the-counter (OTC)-Geschäften, können folgende Risiken auftreten:

- Es kann ein organisierter Markt fehlen, sodass die Gesellschaft die für Rechnung des Fonds am OTC-Markt erworbenen Finanzinstrumente schwer oder gar nicht veräußern kann.
- Der Abschluss eines Gegengeschäfts (Glattstellung) kann aufgrund der individuellen Vereinbarung schwierig, nicht möglich bzw. mit erheblichen Kosten verbunden sein.

Risiken bei Wertpapier-Darlehensgeschäften

Gewährt die Gesellschaft für Rechnung des Fonds ein Darlehen über Wertpapiere, so überträgt sie diese an einen Darlehensnehmer, der nach Beendigung des Geschäfts Wertpapiere in gleicher Art, Menge und Güte zurücküberträgt (Wertpapier-Darlehen). Die Gesellschaft hat während der Geschäftsdauer keine Verfügungsmöglichkeit über verliehene Wertpapiere. Verliert das Wertpapier während der Dauer des Geschäfts an Wert und die Gesellschaft will das Wertpapier insgesamt veräußern, so muss sie das Darlehensgeschäft kündigen und den üblichen Abwicklungszyklus abwarten, wodurch ein Verlustrisiko für den Fonds entstehen kann.

Risiken bei Pensionsgeschäften

Gibt die Gesellschaft Wertpapiere in Pension, so verkauft sie diese und verpflichtet sich, sie gegen Aufschlag nach Ende der Laufzeit zurückzukaufen. Der zum Laufzeitende vom Verkäufer zu zahlende Rückkaufpreis nebst Aufschlag wird bei Abschluss des Geschäfts festgelegt. Sollten die in Pension gegebenen Wertpapiere während der Geschäftslaufzeit an Wert verlieren und die Gesellschaft sie zur Begrenzung der Wertverluste veräußern wollen, so kann sie dies nur durch die Ausübung des vorzeitigen Kündigungsrechts tun. Die vorzeitige Kündigung des Geschäfts kann mit finanziellen Einbußen für den Fonds einhergehen. Zudem kann sich herausstellen, dass der zum Laufzeitende zu zahlende Aufschlag höher ist als die Erträge, die die Gesellschaft durch die Wiederanlage der als Verkaufspreis erhaltenen Barmittel erwirtschaftet hat.

Nimmt die Gesellschaft Wertpapiere in Pension, so kauft sie diese und muss sie am Ende einer Laufzeit wieder verkaufen. Der Rückkaufpreis nebst einem Aufschlag wird bereits bei Geschäftsabschluss festgelegt. Die in Pension genommenen Wertpapiere dienen als Sicherheiten für die Bereitstellung der Liquidität an den Vertragspartner. Etwaige Wertsteigerungen der Wertpapiere kommen dem Fonds nicht zugute.

Risiken im Zusammenhang mit dem Erhalt von Sicherheiten

Die Gesellschaft erhält für Derivategeschäfte, Wertpapier-Darlehens- und Pensionsgeschäfte Sicherheiten. Derivate, verliehene Wertpapiere oder in Pension gegebene Wertpapiere können im Wert steigen. Die erhaltenen Sicherheiten könnten dann nicht mehr ausreichen, um den Lieferungs- bzw. Rückübertragungsanspruch der Gesellschaft gegenüber dem Kontrahenten in voller Höhe abzudecken.

Die Gesellschaft kann Barsicherheiten auf Sperrkonten, in Staatsanleihen hoher Qualität oder in Geldmarktfonds mit kurzer Laufzeitstruktur anlegen. Das Kreditinstitut, bei dem die Bankguthaben verwahrt werden, kann jedoch ausfallen. Staatsanleihen und Geldmarktfonds können sich negativ entwickeln. Bei Beendigung des Geschäfts könnten die angelegten Sicherheiten nicht mehr in voller Höhe verfügbar sein, obwohl sie von der Gesellschaft für den Fonds in der ursprünglich gewährten Höhe wieder zurückgewährt werden müssen. Dann müsste der Fonds die bei den Sicherheiten erlittenen Verluste tragen.

Risiko bei Verbriefungspositionen ohne Selbstbehalt

Der Fonds darf Wertpapiere, die Forderungen verbrieft (Verbrieferpositionen) und nach dem 1. Januar 2011 emittiert wurden, nur noch erwerben, wenn der Forderungsschuldner mindestens 5% des Volumens der Verbrieferung als sogenannten

Selbstbehalt zurückbehält und weitere Vorgaben einhält. Die Gesellschaft ist daher verpflichtet, im Interesse der Anleger Maßnahmen zur Abhilfe einzuleiten, wenn sich Verbriefungen im Fondsvermögen befinden, die diesen EU-Standards nicht entsprechen. Im Rahmen dieser Abhilfemaßnahmen könnte die Gesellschaft gezwungen sein, solche Verbriefungspositionen zu veräußern. Aufgrund rechtlicher Vorgaben für Banken, Fondsgesellschaften und Versicherungen besteht das Risiko, dass die Gesellschaft solche Verbriefungspositionen nicht oder nur mit starken Preisabschlägen bzw. mit großer zeitlicher Verzögerung verkaufen kann.

Inflationsrisiko

Die Inflation beinhaltet ein Abwertungsrisiko für alle Vermögensgegenstände. Dies gilt auch für die im Fonds gehaltenen Vermögensgegenstände. Die Inflationsrate kann über dem Wertzuwachs des Fonds liegen.

Währungsrisiko

Vermögenswerte des Fonds können in einer anderen Währung als der Fondswährung angelegt sein. Der Fonds erhält die Erträge, Rückzahlungen und Erlöse aus solchen Anlagen in der anderen Währung. Fällt der Wert dieser Währung gegenüber der Fondswährung, so reduziert sich der Wert solcher Anlagen und somit auch der Wert des Fondsvermögens.

Konzentrationsrisiko

Erfolgt eine Konzentration der Anlage in bestimmte Vermögensgegenstände oder Märkte, dann ist der Fonds von der Entwicklung dieser Vermögensgegenstände oder Märkte besonders stark abhängig.

Risiken im Zusammenhang mit der Investition in Investmentanteile

Die Risiken der Anteile an anderen Investmentvermögen, die für den Fonds erworben werden (sogenannte „Zielfonds“), stehen in engem Zusammenhang mit den Risiken der in diesen Zielfonds enthaltenen Vermögensgegenstände bzw. der von diesen verfolgten Anlagepolitiken. Da die Manager der einzelnen Zielfonds voneinander unabhängig handeln, kann es aber auch vorkommen, dass mehrere Zielfonds gleiche oder einander entgegengesetzte Anlagepolitiken verfolgen. Hierdurch können bestehende Risiken kumulieren, und eventuelle Chancen können sich gegeneinander aufheben. Es ist der Gesellschaft im Regelfall nicht möglich, das Management der Zielfonds zu kontrollieren. Deren Anlageentscheidungen müssen nicht zwingend mit den Annahmen oder Erwartungen der Gesellschaft übereinstimmen. Der Gesellschaft wird die aktuelle Zusammensetzung der Zielfonds oftmals nicht zeitnah bekannt sein. Entspricht die Zusammensetzung nicht ihren Annahmen oder Erwartungen, so kann sie gegebenenfalls erst deutlich verzögert reagieren, indem sie Zielfondsanteile zurückgibt.

Offene Investmentvermögen, an denen der Fonds Anteile erwirbt, könnten zudem zeitweise die Rücknahme der Anteile aussetzen. Dann ist die Gesellschaft daran gehindert, die Anteile an dem Zielfonds zu veräußern, indem sie diese gegen Auszahlung des Rücknahmepreises bei der Verwaltungsgesellschaft oder Verwahrstelle des Zielfonds zurückgibt.

Die sogenannte transparente Besteuerung für Investmentfonds gilt, wenn der Fonds unter die steuerrechtliche Bestandsschutzregelung fällt. Dafür muss der Fonds vor dem 24. Dezember 2013 aufgelegt worden sein und die Anlagebestimmungen und Kreditaufnahmegrenzen nach dem ehemaligen Investmentgesetz erfüllen. Alternativ bzw. spätestens nach Ablauf des Bestandsschutzes muss der Fonds die steuerlichen Anlagebestimmungen erfüllen; dies sind die Grundsätze, nach denen der Fonds investieren darf, um steuerlich als Investmentfonds behandelt zu werden. Hält der Fonds Anteile an Zielfonds, gelten die Besteuerungsgrundsätze ebenfalls nur, wenn der jeweilige Zielfonds entweder unter die Bestandsschutzregelungen fällt oder die steuerlichen Anlagebestimmungen erfüllt. Verstößen Zielfonds, die keinem Bestandsschutz (mehr) unterliegen, gegen die steuerlichen Anlagebestimmungen, muss der Fonds diese so schnell wie möglich und soweit dies zumutbar ist veräußern, um weiterhin als Investmentfonds angesehen zu werden, es sei denn diese Zielfondsanteile übersteigen 10% des Wertes des Fonds nicht. Kommt der Fonds einer notwendigen Veräußerung von Zielfonds nicht nach, dann ist er steuerlich kein Investmentfonds mehr, sondern wird nach den Regeln für Kapital-Investitionsgesellschaften besteuert. Hierdurch droht eine Besteuerung der Erträge auf der Fondsebene mit Körperschaftsteuer und gegebenenfalls auch Gewerbesteuer. Zudem werden die Ausschüttungen von Kapital-Investitionsgesellschaften als steuerpflichtige Dividenden beim Anleger behandelt.

Risiken aus dem Anlagespektrum

Unter Beachtung der durch das Gesetz und die Anlagebedingungen vorgegebenen Anlagegrundsätze und -grenzen, die für den Fonds einen sehr weiten Rahmen vorsehen, kann die tatsächliche Anlagepolitik auch darauf ausgerichtet sein, schwerpunktmäßig Vermögensgegenstände z.B. nur weniger Branchen, Märkte oder Regionen/Länder zu erwerben. Diese Konzentration auf wenige spezielle Anlagesektoren kann mit Risiken (z.B. Marktenge, hohe Schwankungsbreite innerhalb bestimmter Konjunkturzyklen) verbunden sein. Über den Inhalt der Anlagepolitik informiert der Jahresbericht nachträglich für das abgelaufene Berichtsjahr.

Risiken der eingeschränkten oder erhöhten Liquidität des Fonds und Risiken im Zusammenhang mit vermehrten Zeichnungen oder Rückgaben (Liquiditätsrisiko)

Nachfolgend werden die Risiken dargestellt, die die Liquidität des Fonds beeinträchtigen können. Dies kann dazu führen, dass der Fonds seinen Zahlungsverpflichtungen vorübergehend oder dauerhaft nicht nachkommen kann bzw. dass die Gesellschaft die Rückgabeverlangen von Anlegern vorübergehend oder dauerhaft nicht erfüllen kann. Der Anleger kann gegebenenfalls die von ihm geplante Haltedauer nicht realisieren und ihm kann das investierte Kapital oder Teile hiervon für unbestimmte Zeit nicht zur Verfügung stehen. Durch die Verwirklichung der Liquiditätsrisiken könnte zudem der Wert des Fondsvermögens und damit der Anteilwert sinken, etwa wenn die Gesellschaft gezwungen ist, soweit gesetzlich zulässig, Vermögensgegenstände für den Fonds unter Verkehrswert zu veräußern. Ist die Gesellschaft nicht in der Lage, die Rückgabeverlangen der Anleger zu erfüllen, kann dies außerdem zur Aussetzung der Rücknahme und im Extremfall zur anschließenden Auflösung des Fonds führen.

Risiko aus der Anlage in Vermögensgegenstände

Für den Fonds dürfen auch Vermögensgegenstände erworben werden, die nicht an einer Börse zugelassen oder an einem anderen organisierten Markt zugelassen oder in diesen einbezogen sind. Diese Vermögensgegenstände können gegebenenfalls nur mit hohen Preisabschlägen, zeitlicher Verzögerung oder gar nicht weiterveräußert werden. Auch an einer Börse zugelassene Vermögensgegenstände können abhängig von der Marktlage, dem Volumen, dem Zeitrahmen und den geplanten Kosten gegebenenfalls nicht oder nur mit hohen Preisabschlägen veräußert werden. Obwohl für den Fonds nur Vermögensgegenstände erworben werden dürfen, die grundsätzlich jederzeit liquidiert werden können, kann nicht ausgeschlossen werden, dass diese zeitweise oder dauerhaft nur mit Verlust veräußert werden können.

Risiko durch Kreditaufnahme

Die Gesellschaft darf für Rechnung des Fonds Kredite aufnehmen. Kredite mit einer variablen Verzinsung können sich durch steigende Zinssätze negativ auf das Fondsvermögen auswirken. Muss die Gesellschaft einen Kredit zurückzahlen und kann ihn nicht durch eine Anschlussfinanzierung oder im Fonds vorhandene Liquidität ausgleichen, ist sie möglicherweise gezwungen, Vermögensgegenstände vorzeitig oder zu schlechteren Konditionen als geplant zu veräußern.

Risiken durch vermehrte Rückgaben oder Zeichnungen

Durch Kauf- und Verkaufsaufträge von Anlegern fließt dem Fondsvermögen Liquidität zu bzw. aus dem Fondsvermögen Liquidität ab. Die Zu- und Abflüsse können nach Saldierung zu

einem Nettozu- oder -abfluss der liquiden Mittel des Fonds führen. Dieser Nettozu- oder -abfluss kann den Fondsmanager veranlassen, Vermögensgegenstände zu kaufen oder zu verkaufen, wodurch Transaktionskosten entstehen. Dies gilt insbesondere, wenn durch die Zu- oder Abflüsse eine von der Gesellschaft für den Fonds vorgesehene Quote liquider Mittel über- bzw. unterschritten wird. Die hierdurch entstehenden Transaktionskosten werden dem Fonds belastet und können die Wertentwicklung des Fonds beeinträchtigen. Bei Zuflüssen kann sich eine erhöhte Fondsliquidität belastend auf die Wertentwicklung des Fonds auswirken, wenn die Gesellschaft die Mittel nicht oder nicht zeitnah zu angemessenen Bedingungen anlegen kann.

Risiko bei Feiertagen in bestimmten Regionen/Ländern

Nach der Anlagepolitik sollen Investitionen für den Fonds insbesondere in bestimmten Regionen/Ländern getätigt werden. Aufgrund lokaler Feiertage in diesen Regionen/Ländern kann es zu Abweichungen zwischen den Handelstagen an Börsen dieser Regionen/Länder und Bewertungstagen des Fonds kommen. Der Fonds kann möglicherweise an einem Tag, der kein Bewertungstag ist, auf Marktentwicklungen in den Regionen/Ländern nicht am selben Tag reagieren oder an einem Bewertungstag, der kein Handelstag in diesen Regionen/Ländern ist, auf dem dortigen Markt nicht handeln. Hierdurch kann der Fonds gehindert sein, Vermögensgegenstände in der erforderlichen Zeit zu veräußern.

Dies kann die Fähigkeit des Fonds nachteilig beeinflussen, Rückgabeverlangen oder sonstigen Zahlungsverpflichtungen nachzukommen.

Kontrahentenrisiko inklusive Kredit- und Forderungsrisiko

Nachfolgend werden die Risiken dargestellt, die sich für den Fonds im Rahmen einer Geschäftsbeziehung mit einer anderen Partei (sogenannte Gegenpartei) ergeben können. Dabei besteht das Risiko, dass der Vertragspartner seinen vereinbarten Verpflichtungen nicht mehr nachkommen kann. Dies kann die Wertentwicklung des Fonds beeinträchtigen und sich damit auch nachteilig auf den Anteilwert und das vom Anleger investierte Kapital auswirken.

Adressenausfallrisiko/Gegenpartei-Risiken (außer zentrale Kontrahenten)

Durch den Ausfall eines Ausstellers (nachfolgend „Emittent“) oder eines Vertragspartners (nachfolgend „Kontrahent“), gegen den der Fonds Ansprüche hat, können für den Fonds Verluste entstehen. Das Emittentenrisiko beschreibt die Auswirkung der besonderen Entwicklungen des jeweiligen Emittenten, die neben den allgemeinen Tendenzen der Kapitalmärkte auf den Kurs eines Wertpapiers einwirken. Auch bei sorgfältiger Auswahl der Wertpapiere kann nicht ausgeschlos-

sen werden, dass Verluste durch Vermögensverfall von Emittenten eintreten. Die Partei eines für Rechnung des Fonds geschlossenen Vertrags kann teilweise oder vollständig ausfallen (Kontrahentenrisiko). Dies gilt für alle Verträge, die für Rechnung des Fonds geschlossen werden.

Risiko durch zentrale Kontrahenten

Ein zentraler Kontrahent (Central Counterparty – „CCP“) tritt als zwischengeschaltete Institution in bestimmte Geschäfte für den Fonds ein, insbesondere in Geschäfte über derivative Finanzinstrumente. In diesem Falle wird er als Käufer gegenüber dem Verkäufer und als Verkäufer gegenüber dem Käufer tätig. Ein CCP sichert sich gegen das Risiko, dass seine Geschäftspartner die vereinbarten Leistungen nicht erbringen können, durch eine Reihe von Schutzmechanismen ab, die es ihm jederzeit ermöglichen, Verluste aus den eingegangenen Geschäften auszugleichen (z.B. durch Besicherungen). Es kann trotz dieser Schutzmechanismen nicht ausgeschlossen werden, dass ein CCP seinerseits überschuldet wird und ausfällt, wodurch auch Ansprüche der Gesellschaft für den Fonds betroffen sein können. Hierdurch können Verluste für den Fonds entstehen.

Adressenausfallrisiken bei Pensionsgeschäften

Gibt die Gesellschaft für Rechnung des Fonds Wertpapiere in Pension, so muss sie sich gegen den Ausfall des Vertragspartners ausreichende Sicherheiten stellen lassen. Bei einem Ausfall des Vertragspartners während der Laufzeit des Pensionsgeschäfts hat die Gesellschaft ein Verwertungsrecht hinsichtlich der gestellten Sicherheiten. Ein Verlustrisiko für den Fonds kann daraus folgen, dass die gestellten Sicherheiten etwa wegen steigender Kurse der in Pension gegebenen Wertpapiere nicht mehr ausreichen, um den Rückübertragungsanspruch der Gesellschaft der vollen Höhe nach abzudecken.

Adressenausfallrisiken bei Wertpapier-Darlehensgeschäften

Gewährt die Gesellschaft für Rechnung des Fonds ein Darlehen über Wertpapiere, so muss sie sich gegen den Ausfall des Vertragspartners ausreichende Sicherheiten gewähren lassen. Der Umfang der Sicherheitsleistung entspricht mindestens dem Kurswert der als Wertpapier-Darlehen übertragenen Wertpapiere. Der Darlehensnehmer hat weitere Sicherheiten zu stellen, wenn der Wert der als Darlehen gewährten Wertpapiere steigt, die Qualität der gestellten Sicherheiten abnimmt oder eine Verschlechterung seiner wirtschaftlichen Verhältnisse eintritt und die bereits gestellten Sicherheiten nicht ausreichen. Kann der Darlehensnehmer dieser Nachschusspflicht nicht nachkommen, so besteht das Risiko, dass der Rückübertragungsanspruch bei Ausfall des Vertragspartners nicht vollumfänglich abgesichert ist. Werden die Sicherheiten bei einer anderen Einrichtung als der Verwahrstelle des Fonds verwahrt, besteht zudem das Risiko, dass diese bei Ausfall des Entleihers gegebenenfalls nicht sofort bzw. nicht in vollem Umfang verwertet werden können.

Operationelle und sonstige Risiken des Fonds

Im Folgenden werden Risiken dargestellt, die sich beispielsweise aus unzureichenden internen Prozessen sowie aus menschlichem oder Systemversagen bei der Gesellschaft oder externen Dritten ergeben können. Diese Risiken können die Wertentwicklung des Fonds beeinträchtigen und sich damit auch nachteilig auf den Anteilwert und auf das vom Anleger investierte Kapital auswirken.

Risiken durch kriminelle Handlungen, Misstände oder Naturkatastrophen

Der Fonds kann Opfer von Betrug oder anderen kriminellen Handlungen werden. Er kann Verluste durch Fehler von Mitarbeitern der Gesellschaft oder externer Dritter erleiden oder durch äußere Ereignisse wie z.B. Naturkatastrophen oder Pandemien geschädigt werden.

Länder- oder Transferrisiko

Es besteht das Risiko, dass ein ausländischer Schuldner trotz Zahlungsfähigkeit aufgrund fehlender Transferfähigkeit der Währung, fehlender Transferbereitschaft seines Sitzlandes oder aus ähnlichen Gründen, Leistungen nicht fristgerecht, überhaupt nicht oder nur in einer anderen Währung erbringen kann. So können z.B. Zahlungen, auf die die Gesellschaft für Rechnung des Fonds Anspruch hat, ausbleiben, in einer Währung erfolgen, die aufgrund von Devisenbeschränkungen nicht (mehr) konvertierbar ist, oder in einer anderen Währung erfolgen. Zahlt der Schuldner in einer anderen Währung, so unterliegt diese Position dem oben dargestellten Währungsrisiko.

Rechtliche und politische Risiken

Für den Fonds dürfen Investitionen in Rechtsordnungen getätigt werden, in denen deutsches Recht keine Anwendung findet bzw. im Falle von Rechtsstreitigkeiten der Gerichtsstand außerhalb Deutschlands ist. Hieraus resultierende Rechte und Pflichten der Gesellschaft für Rechnung des Fonds können von denen in Deutschland zum Nachteil des Fonds bzw. des Anlegers abweichen. Politische oder rechtliche Entwicklungen einschließlich der Änderungen von rechtlichen Rahmenbedingungen in diesen Rechtsordnungen können von der Gesellschaft nicht oder zu spät erkannt werden oder zu Beschränkungen hinsichtlich erwerbbarer oder bereits erworbener Vermögensgegenstände führen.

Diese Folgen können auch entstehen, wenn sich die rechtlichen Rahmenbedingungen für die Gesellschaft und/oder die Verwaltung des Fonds in Deutschland ändern.

Änderung der steuerlichen Rahmenbedingungen, steuerliches Risiko

Die Kurzangaben über steuerrechtliche Vorschriften in diesem Verkaufsprospekt gehen von der derzeit bekannten Rechtslage aus. Sie richten sich an in Deutschland unbeschränkt einkommensteuerverpflichtige oder unbeschränkt körperschaftsteuerpflichtige Personen. Es kann jedoch keine Gewähr dafür übernommen werden, dass sich die steuerliche Beurteilung durch Gesetzgebung, Rechtsprechung oder Erlasse der Finanzverwaltung nicht ändert.

Schlüsselpersonenrisiko

Fällt das Anlageergebnis des Fonds in einem bestimmten Zeitraum sehr positiv aus, hängt dieser Erfolg möglicherweise auch von der Eignung der handelnden Personen und damit den richtigen Entscheidungen des Managements ab. Die personelle Zusammensetzung des Fondsmanagements kann sich jedoch verändern. Neue Entscheidungsträger können dann möglicherweise weniger erfolgreich agieren.

Verwahrrisiko

Mit der Verwahrung von Vermögensgegenständen insbesondere im Ausland ist ein Verlustrisiko verbunden, das aus Insolvenz oder Sorgfaltspflichtverletzungen des Verwahrers bzw. höherer Gewalt resultieren kann.

Risiken aus Handels- und Clearingmechanismen (Abwicklungsrisiko)

Bei der Abwicklung von Wertpapier-Geschäften besteht das Risiko, dass eine der Vertragsparteien verzögert oder nicht vereinbarungsgemäß zahlt oder die Wertpapiere nicht fristgerecht liefert. Dieses Abwicklungsrisiko besteht entsprechend auch beim Handel mit anderen Vermögensgegenständen für den Fonds.

Nachhaltigkeitsrisiken

Die Offenlegungsverordnung definiert Nachhaltigkeitsrisiko als ein Ereignis oder eine Bedingung in den Bereichen Umwelt, Soziales oder Unternehmensführung (ESG-Kriterien), dessen bzw. deren Eintreten tatsächlich oder potenziell wesentliche negative Auswirkungen auf den Wert der Investition haben könnte.

Nachhaltigkeitsrisiken unterteilen sich im Bereich Umwelt in physische Risiken (= Extremwetterereignisse und deren Folgen sowie langfristige Veränderungen klimatischer und ökologischer Bedingungen) und Transitionsrisiken (= Risiken im Zusammenhang mit der Umstellung auf eine kohlenstoffarme Wirtschaft). Beispiele für physische Risiken sind: Hitze- und Trockenperioden, Überflutungen, Meeresspiegelanstieg, Übersäuerung der Ozeane; Beispiele für Transitionsrisiken sind: Kohleausstieg,

CO₂-Steuer, Elektromobilität). Nachhaltigkeitsrisiken in den Bereichen Soziales und Unternehmensführung bestehen insbesondere im Hinblick auf die Einhaltung von zentralen Arbeitnehmerrechten und Maßnahmen zur Verhinderung von Korruption/Geldwäsche sowie der Befolgung der Steuervorschriften.

Die Nachhaltigkeitsrisiken einer Investition können zu einer wesentlichen Verschlechterung der Vermögens-, Finanz- und Ertragslage sowie der Reputation des zugrunde liegenden Unternehmens führen und sich erheblich auf den Marktpreis dieser Investition auswirken.

Im Rahmen ihrer Investitionsentscheidungen berücksichtigt die Gesellschaft die wichtigsten nachteiligen Auswirkungen einzelner Anlageentscheidungen auf Nachhaltigkeitsfaktoren. Bei der Verwaltung des Fonds und bei der Auswahl der Vermögenswerte, in die der Fonds investieren soll, wendet die Gesellschaft die Verantwortungsvolle Investitionspolitik der Amundi Gruppe an.

Bei der Auswahl von Vermögenswerten kann die Gesellschaft auf einen ESG-Bewertungsprozess zurückgreifen, der sich teilweise auf Daten von Dritten stützt. Die von Dritten bereitgestellten Daten können unvollständig, ungenau oder nicht verfügbar sein, sodass das Risiko besteht, dass die Gesellschaft ein Wertpapier oder einen Emittenten unzutreffend bewertet.

Bei der Berücksichtigung von Nachhaltigkeitsrisiken kann dem Fonds somit ein Anlageuniversum zur Verfügung stehen, das kleiner als das Anlageuniversum anderer Fonds ist. In der Folge kann der Fonds (i) eine unterdurchschnittliche Wertentwicklung gegenüber dem Gesamtmarkt aufweisen, wenn sich die von der Gesellschaft unter Zugrundelegung ihrer Verantwortungsvollen Investitionspolitik für den Fonds getätigten Investitionen schlechter als der Markt entwickeln und/oder (ii) eine unterdurchschnittliche Wertentwicklung gegenüber anderen Fonds aufweisen, die bei der Auswahl von Investitionen keine ESG-Kriterien berücksichtigen. Gleiches gilt, wenn für den Fonds aufgrund von ESG-bezogenen Bedenken Vermögenswerte verkauft werden, die sich im weiteren Verlauf sowohl gut entwickeln als auch später gut abschneiden.

Der Ausschluss von Vermögenswerten bzw. Wertpapieren von Emittenten, die bestimmte ESG-Kriterien nicht erfüllen, aus dem Anlageuniversum des Fonds sowie deren Veräußerung kann dazu führen, dass der Fonds im Vergleich zu ähnlichen Fonds, die keinen der Verantwortungsvollen Investitionspolitik der Amundi Gruppe vergleichbaren Vorgaben unterliegen und somit bei der Auswahl von Investitionen keine ESG-Kriterien berücksichtigen, eine andere Wertentwicklung erzielt.

Seine (gesellschaftsrechtlichen) Stimmrechte nimmt der Fonds dergestalt wahr, dass seine Stimmrechtsausübung mit den von der Gesellschaft selbst gesetzten ESG-Vorgaben übereinstimmt, was nicht immer mit der Maximierung der kurzfristigen Performance des jeweiligen Emittenten in Einklang stehen muss. Weitere Informationen über die ESG-Abstimmungspolitik der Gesellschaft sind unter www.amundi.de erhältlich.

Erläuterung des Risikoprofils des Fonds

Das Risiko- und Ertragsprofil eines Fonds, und in der Folge auch das Profil des typischen Anlegers, bezieht sich auf die Sicht eines Euro-Anlegers und wird regelmäßig überprüft und gegebenenfalls aktualisiert. Es beruht grundsätzlich auf der Volatilität (Schwankungsbreite) des Fonds in den vergangenen fünf Jahren. Ist der Fonds jünger als fünf Jahre, wird das Risiko- und Ertragsprofil auf Basis der bisher vorhandenen Daten, zusammen mit Daten über vergleichbare Portfoliomodelle, andere Fonds oder Indizes, ermittelt. Die kurzfristige Volatilität kann zeitweise über oder unter diesem Durchschnitt liegen, insbesondere in Zeiten starker Marktschwankungen.

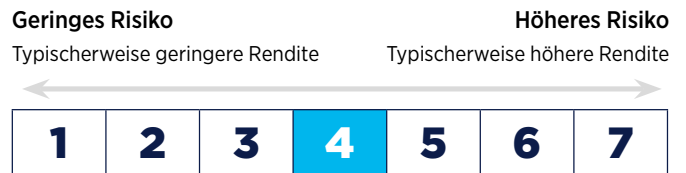

Was bedeutet das?

Der Indikator gibt die Schwankung des Preises für Fondsanteile in Kategorien von 1 bis 7 auf Basis der bisherigen Entwicklung an. Eine Vorhersage künftiger Entwicklung ist damit nicht möglich.

Die Einstufung des Fonds kann sich künftig ändern und stellt keine Garantie dar. Auch ein Fonds, der in Stufe 1 eingestuft wird, stellt keine völlig risikolose Anlage dar.

Warum diese Risiko- und Ertragsstufe?

Der Fonds ist in Stufe 4 eingestuft, weil sein Anteilpreis moderat schwankte und deshalb sowohl Verlustrisiken als auch Ertragschancen relativ moderat sein können.

Gibt es weitere besondere Risiken?

Kontrahentenrisiko

Der Fonds kann Verluste erleiden, wenn Dritte, mit denen der Fonds Derivategeschäfte abgeschlossen hat, ihren Verpflichtungen nicht nachkommen.

Kreditrisiko

Der Fonds kann Verluste erleiden, wenn Aussteller von Anleihen insolvent werden.

Liquiditätsrisiko

Der Fonds kann in Wertpapiere anlegen, die sich, abhängig von den Marktbedingungen, als illiquide erweisen können. Hierdurch können der Zeitpunkt und der Preis, zu denen der Fonds Finanzinstrumente verkaufen kann, um Anträgen von Anteilhabern, die ihre Anteile verkaufen möchten, zu entsprechen, beeinträchtigt werden.

Operationelle Risiken und Verwahrisiken

Der Fonds kann Verluste erleiden durch menschliche Fehler oder Versäumnisse, Prozessfehler, Systemstörungen, äußere Ereignisse oder Betrug. Dies kann die Gesellschaft, die Verwahrstelle oder externe Dritte betreffen. Vermögenswerte können von einer Unterverwahrstelle verwahrt werden. Der Fonds legt in andere Fonds an und kann indirekt dem Ausfallrisiko der Verwahrstelle eines Zielfonds unterliegen.

Erhöhte Volatilität

Der Fonds weist aufgrund seiner Zusammensetzung und des Einsatzes von Anlagetechniken gemäß den Anlagebedingungen eine erhöhte Volatilität auf, d.h. die Anteilwerte können auch innerhalb kurzer Zeiträume höheren Wertschwankungen nach oben und nach unten unterworfen sein.

Nachhaltigkeitskriterien

Durch die Berücksichtigung von Nachhaltigkeitskriterien bei der Auswahl der Vermögenswerte kann sich das Anlageuniversum des Fonds verkleinern, was wiederum eine schlechtere Wertentwicklung des Fonds im Vergleich zum Gesamtmarkt zur Folge haben kann.

Profil des typischen Anlegers

Der Fonds ist insbesondere für Anleger geeignet, die bereits gewisse Erfahrungen mit Finanzmärkten haben. Der Anleger muss bereit und in der Lage sein, höhere Wertschwankungen der Anteile und gegebenenfalls einen deutlichen Kapitalverlust hinzunehmen.

Die Einschätzung der Gesellschaft stellt keine Anlageberatung dar, sondern soll dem Anleger einen ersten Anhaltspunkt geben, ob der Fonds seiner Anlageerfahrung und seiner Risikoneigung entspricht.

Zielmarkt

Der Fonds richtet sich an Privatanleger, professionelle Anleger und geeignete Gegenparteien, die das Ziel der allgemeinen Vermögensbildung verfolgen.

Der Fonds richtet sich an Anleger mit erweiterten Kenntnissen und/oder Erfahrungen mit Finanzprodukten.

Der Anleger kann Verluste tragen gegebenenfalls bis zum vollständigen Verlust seines eingesetzten Kapitals.

Die empfohlene Haltedauer für den Fonds beträgt mindestens vier Jahre.

Der Fonds fällt bei der Risikobewertung auf einer Skala von 1 (sicherheitsorientiert; sehr geringe bis geringe Renditeerwartung) bis 7 (sehr risikobereit; höchste Renditeerwartung) in die Risikoklasse 4.

Anlageziele, -politik, -grundsätze und -grenzen

Ziele und Anlagepolitik

Der Fonds ist ein Investmentvermögen gemäß der OGAW-Richtlinie. Ziel des Amundi Fondsmanagements und der Anlageberatung durch die HypoVereinsbank/UniCredit Bank AG ist es, den Anleger – unter Berücksichtigung von Nachhaltigkeitskriterien – an der Entwicklung der internationalen Kapitalmärkte partizipieren zu lassen und langfristig eine bessere Wertentwicklung zu erzielen als der Vergleichsmaßstab.

Der Vergleichsmaßstab setzt sich aus den folgenden Anlagemärkten zusammen:

- 27% Aktien Europa;
- 15% Aktien Nordamerika;
- 8% Aktien Asien/Pazifik;
- 37% Renten Europa;
- 10% Renten Nordamerika;
- 3% Gold.

Der Vergleichsmaßstab wird vom Fonds nicht abgebildet, sondern dient als Ausgangspunkt der Allokationsentscheidungen. In die Anlagemärkte wird über zulässige Vermögensgegenstände gemäß den Anlagebedingungen investiert. Es wird ein aktives Management der Anlagen betrieben. Die Fondsstruktur und die Wertentwicklung können daher wesentlich, d.h. auch langfristig und/oder vollständig – sowohl positiv als auch negativ – vom Vergleichsmaßstab abweichen.

Der Fonds ist gemäß Artikel 8 der Offenlegungsverordnung eingestuft d.h. er verfolgt eine auf ESG-Kriterien abgestimmte Anlagepolitik.

Die diesem Finanzprodukt zugrunde liegenden Investitionen müssen allerdings nicht die EU-Kriterien für ökologisch nachhaltige Wirtschaftsaktivitäten im Sinne der Verordnung (EU) 2020/825 des Europäischen Parlaments und Rates der Europäischen Union vom 18. Juni 2020 über die Einrichtung eines Rahmens zur Erleichterung nachhaltiger Investitionen (nachfolgend „Taxonomieverordnung“) berücksichtigen.

Um sein Ziel zu erreichen, strebt der Fonds an, nicht mehr als 70% in:

- Aktienfonds, deren Risikoprofil mit Aktienmärkten korreliert;
- Aktien, Genussscheine, Wandelanleihen;
- börsengehandelte Fonds, indexorientierte Fonds, die jeweils die Wertentwicklung von Aktienindizes abbilden;
- Zertifikate auf Aktien, aktienähnliche Papiere anzulegen.

Daneben muss der Fonds mindestens 25% seines Wertes in Kapitalbeteiligungen i.S.d. §2 Absatz 8 Investmentsteuergesetz anlegen.

Der Fonds kann auch in Anlageklassen, Währungen, Regionen und Vermögenswerte außerhalb des Vergleichsmaßstabs anlegen und Derivategeschäfte zur Absicherung, zu spekulativen Zwecken und zur effizienten Portfoliosteuerung einsetzen. Der Fonds legt überwiegend in Vermögenswerte von Ausstellern mit nachhaltigen Geschäftspraktiken bzw. in Vermögenswerte, denen nachhaltige Indizes oder nachhaltige Anlagestrategien zugrunde liegen, an. Daneben kann der Fonds gemäß den „Allgemeinen und Besonderen Anlagebedingungen“ anlegen.

Der Fonds integriert Nachhaltigkeitskriterien in seinen Anlageprozess auf Basis eines Anlageuniversums, das von der Institutional Shareholder Services Germany AG (ehemals oekom research AG) erstellt wird. Details dazu sind im Abschnitt „Anlagegrenzen“ des Verkaufsprospekts näher beschrieben.

Die mit dieser Anlagepolitik verbundenen Risiken sind im Abschnitt „Risikohinweise“ erläutert.

Der Fonds bildet keinen Wertpapierindex ab. Die Gesellschaft orientiert sich für den Fonds zu 8% am MSCI AC Asia Pacific¹, zu 27% am STOXX Europe 600¹, zu 15% am S&P 500¹, zu 37% am JPM Germany 1-10¹, zu 10% am JPM GBI USA 1-10¹ und zu 3% am Gold Bullion LBM U\$/Troy Ounce¹ als Vergleichsmaßstab. Der Vergleichsmaßstab wird nicht abgebildet. Das Fondsmanagement entscheidet nach eigenem Ermessen aktiv über die Auswahl der Vermögensgegenstände unter Berücksichtigung von Analysen und Bewertungen von Ausstellern von Wertpapieren sowie volkswirtschaftlichen und politischen Entwicklungen. Es zielt darauf ab, die Wertentwicklung des Vergleichsmaßstabes zu übertreffen. Die Zusammensetzung des Fonds sowie seine Wertentwicklung können wesentlich bis vollständig und langfristig – positiv oder negativ – vom Vergleichsmaßstab abweichen.

Es kann keine Zusicherung gemacht werden, dass die Ziele der Anlagepolitik tatsächlich erreicht werden.

Vermögensgegenstände

Die Gesellschaft kann für Rechnung des Fonds folgende Vermögensgegenstände erwerben:

- Wertpapiere gemäß §193 KAGB;
- Geldmarktinstrumente gemäß §194 KAGB;
- Bankguthaben gemäß §195 KAGB;

¹ Der Fonds, auf den hierin Bezug genommen wird, wird weder vom jeweiligen Indexanbieter gesponsert, gebilligt oder gefördert, noch übernimmt der jeweilige Indexanbieter eine Haftung in Bezug auf diesen Fonds oder den Index, auf den dieser Fonds referenziert. Der Index ist das ausschließliche Eigentum des jeweiligen Indexanbieters und darf ohne Zustimmung von diesem weder reproduziert noch extrahiert und für andere Zwecke verwendet werden. Der Index wird ohne jegliche Gewährleistung durch den jeweiligen Indexanbieter zur Verfügung gestellt.

- Investmentanteile gemäß §196 KAGB;
- Derivate gemäß §197 KAGB;
- sogenannte Sonstige Anlageinstrumente gemäß §198 KAGB.

Die Gesellschaft darf diese Vermögensgegenstände innerhalb der insbesondere in den Abschnitten „Anlagegrenzen für Wertpapiere und Geldmarktinstrumente auch unter Einsatz von Derivaten sowie Bankguthaben“ sowie „Investmentanteile und deren Anlagegrenzen“ dargestellten Anlagegrenzen erwerben. Einzelheiten zu diesen Vermögensgegenständen und den hier geltenden Anlagegrenzen sind nachfolgend dargestellt.

Wertpapiere

Die Gesellschaft darf für Rechnung des Fonds Wertpapiere in- und ausländischer Emittenten erwerben,

1. wenn sie an einer Börse in einem Mitgliedstaat der Europäischen Union (nachfolgend „EU“) oder in einem anderen Vertragsstaat des Abkommens über den Europäischen Wirtschaftsraum (nachfolgend „EWR“) zum Handel zugelassen oder in einem dieser Staaten an einem anderen organisierten Markt zugelassen oder in diesen einbezogen sind,
2. wenn sie ausschließlich an einer Börse außerhalb der Mitgliedstaaten der EU oder außerhalb der anderen Vertragsstaaten des Abkommens über den EWR zum Handel zugelassen oder in einem dieser Staaten an einem anderen organisierten Markt zugelassen oder in diesen einbezogen sind, sofern die BaFin die Wahl dieser Börse oder dieses organisierten Markts zugelassen hat.

Wertpapiere aus Neuemissionen dürfen erworben werden, wenn nach ihren Ausgabebedingungen die Zulassung an oder Einbeziehung in eine der unter 1. und 2. genannten Börsen oder organisierten Märkte beantragt werden muss, und die Zulassung oder Einbeziehung innerhalb eines Jahres nach Ausgabe erfolgt.

Als Wertpapiere in diesem Sinne gelten auch

- Anteile an geschlossenen Investmentvermögen in Vertrags- oder Gesellschaftsform, die einer Kontrolle durch die Anteil-eigner unterliegen (sogenannte Unternehmenskontrolle), d.h. die Anteil-eigner müssen Stimmrechte in Bezug auf wesentliche Entscheidungen haben, sowie das Recht die Anlagepolitik mittels angemessener Mechanismen zu kontrollieren. Das Investmentvermögen muss zudem von einem Rechtsträger verwaltet werden, der den Vorschriften für den Anlegerschutz unterliegt, es sei denn das Investmentvermögen ist in Gesellschaftsform aufgelegt und die Tätigkeit der Vermögensverwaltung wird nicht von einem anderen Rechtsträger wahrgenommen.

- Finanzinstrumente, die durch andere Vermögenswerte besichert oder an die Entwicklung anderer Vermögenswerte gekoppelt sind. Soweit in solche Finanzinstrumente Komponenten von Derivaten eingebettet sind, gelten weitere Anforderungen, damit die Gesellschaft diese als Wertpapiere erwerben darf.

Die Wertpapiere dürfen nur unter folgenden Voraussetzungen erworben werden:

- Der potenzielle Verlust, der dem Fonds entstehen kann, darf den Kaufpreis des Wertpapiers nicht übersteigen. Eine Nachschusspflicht darf nicht bestehen.
- Eine mangelnde Liquidität des vom Fonds erworbenen Wertpapiers darf nicht dazu führen, dass der Fonds den gesetzlichen Vorgaben über die Rücknahme von Anteilen nicht mehr nachkommen kann. Dies gilt unter Berücksichtigung der gesetzlichen Möglichkeit, in besonderen Fällen die Anteilrücknahme aussetzen zu können (vgl. den Abschnitt „Anteile – Ausgabe und Rücknahme von Anteilen sowie – Aussetzung der Anteilrücknahme“).
- Eine verlässliche Bewertung des Wertpapiers durch exakte, verlässliche und gängige Preise muss verfügbar sein; diese müssen entweder Marktpreise sein oder von einem Bewertungssystem gestellt worden sein, das von dem Emittenten des Wertpapiers unabhängig ist.
- Über das Wertpapier müssen angemessene Informationen verfügbar sein in Form von regelmäßigen, exakten und umfassenden Informationen des Markts über das Wertpapier oder ein gegebenenfalls dazugehöriges, d.h. in dem Wertpapier verbrieftes Portfolio.
- Das Wertpapier ist handelbar.
- Der Erwerb des Wertpapiers steht im Einklang mit den Anlagezielen bzw. der Anlagepolitik des Fonds.
- Die Risiken des Wertpapiers werden durch das Risikomanagement des Fonds in angemessener Weise erfasst.

Wertpapiere dürfen zudem in folgender Form erworben werden:

- Aktien, die dem Fonds bei einer Kapitalerhöhung aus Gesellschaftsmitteln zustehen.
- Wertpapiere, die in Ausübung von zum Fonds gehörenden Bezugsrechten erworben werden.

Als Wertpapiere in diesem Sinn dürfen für den Fonds auch Bezugsrechte erworben werden, sofern sich die Wertpapiere, aus denen die Bezugsrechte herrühren, im Fonds befinden können.

Geldmarktinstrumente

Die Gesellschaft darf für Rechnung des Fonds in Geldmarktinstrumente investieren, die üblicherweise auf dem Geldmarkt

gehandelt werden, sowie in verzinsliche Wertpapiere, die alternativ

- zum Zeitpunkt ihres Erwerbs für den Fonds eine Laufzeit oder Restlaufzeit von höchstens 397 Tagen haben.
- zum Zeitpunkt ihres Erwerbs für den Fonds eine Laufzeit oder Restlaufzeit haben, die länger als 397 Tage ist, deren Verzinsung aber nach den Emissionsbedingungen regelmäßig, mindestens einmal in 397 Tagen marktgerecht angepasst werden muss.
- deren Risikoprofil dem Risikoprofil von Wertpapieren entspricht, die das Kriterium der Restlaufzeit oder das der Zinsanpassung erfüllen.

Für den Fonds dürfen Geldmarktinstrumente erworben werden, wenn sie

1. an einer Börse in einem Mitgliedstaat der EU oder in einem anderen Vertragsstaat des Abkommens über den EWR zum Handel zugelassen oder in einem dieser Staaten an einem anderen organisierten Markt zugelassen oder in diesen einbezogen sind,
2. ausschließlich an einer Börse außerhalb der Mitgliedstaaten der EU oder in einem anderen Vertragsstaat des Abkommens über den EWR zum Handel zugelassen oder in einem dieser Staaten an einem organisierten Markt zugelassen oder in diesen einbezogen sind, sofern die BaFin die Wahl dieser Börse oder dieses Markts zugelassen hat,
3. von der EU, dem Bund, einem Sondervermögen des Bundes, einem Land, einem anderen Mitgliedstaat oder einer anderen zentralstaatlichen, regionalen oder lokalen Gebietskörperschaft oder der Zentralbank eines Mitgliedstaats der EU, der Europäischen Zentralbank oder der Europäischen Investitionsbank, einem Drittstaat oder, sofern dieser ein Bundesstaat ist, einem Gliedstaat dieses Bundesstaats oder von einer internationalen öffentlich-rechtlichen Einrichtung, der mindestens ein Mitgliedstaat der EU angehört, begeben oder garantiert werden,
4. von einem Unternehmen begeben werden, dessen Wertpapiere auf den unter den Nummern 1 und 2 bezeichneten Märkten gehandelt werden,
5. von einem Kreditinstitut begeben oder garantiert werden, das nach dem Recht der EU festgelegten Kriterien einer Aufsicht unterstellt ist, oder einem Kreditinstitut, das Aufsichtsbestimmungen, die nach Auffassung der BaFin denjenigen des Gemeinschaftsrechts gleichwertig sind, unterliegt und diese einhält, oder
6. von anderen Emittenten begeben werden und es sich bei dem jeweiligen Emittenten

- a) um ein Unternehmen mit einem Eigenkapital von mindestens 10 Mio. EUR handelt, das seinen Jahresabschluss nach der Europäischen Richtlinie über den Jahresabschluss von Kapitalgesellschaften erstellt und veröffentlicht, oder
- b) um einen Rechtsträger handelt, der innerhalb einer oder mehrerer börsennotierte Gesellschaften umfassenden Unternehmensgruppe für die Finanzierung dieser Gruppe zuständig ist, oder
- c) um einen Rechtsträger handelt, der Geldmarktinstrumente emittiert, die durch Verbindlichkeiten unterlegt sind, durch Nutzung einer von einer Bank eingeräumten Kreditlinie. Dies sind Produkte, bei denen Kreditforderungen von Banken in Wertpapieren verbrieft werden (sogenannte Asset Backed Securities).

Sämtliche genannten Geldmarktinstrumente dürfen nur erworben werden, wenn sie liquide sind und sich ihr Wert jederzeit genau bestimmen lässt. Liquide sind Geldmarktinstrumente, die sich innerhalb hinreichend kurzer Zeit mit begrenzten Kosten veräußern lassen. Hierbei ist die Verpflichtung der Gesellschaft zu berücksichtigen, Anteile am Fonds auf Verlangen der Anleger zurückzunehmen und hierfür in der Lage zu sein, solche Geldmarktinstrumente entsprechend kurzfristig veräußern zu können. Für die Geldmarktinstrumente muss zudem ein exaktes und verlässliches Bewertungssystem existieren, das die Ermittlung des Nettobestandswertes des Geldmarktinstruments ermöglicht und auf Marktdaten basiert oder Bewertungsmodellen (einschließlich Systemen, die auf fortgeführten Anschaffungskosten beruhen). Das Merkmal der Liquidität gilt für Geldmarktinstrumente als erfüllt, wenn diese an einem organisierten Markt innerhalb des EWR zugelassen oder in diesen einbezogen sind oder an einem organisierten Markt außerhalb des EWR zugelassen oder in diesen einbezogen sind, sofern die BaFin die Wahl dieses Markts zugelassen hat. Dies gilt nicht, wenn der Gesellschaft Hinweise vorliegen, die gegen die hinreichende Liquidität der Geldmarktinstrumente sprechen.

Für Geldmarktinstrumente, die nicht an einer Börse notiert oder an einem geregelten Markt zum Handel zugelassen sind (siehe oben unter Nr. 3 bis 6), muss zudem die Emission oder der Emittent dieser Instrumente Vorschriften über den Einlagen- und Anlegerschutz unterliegen. So müssen für diese Geldmarktinstrumente angemessene Informationen vorliegen, die eine angemessene Bewertung der mit den Instrumenten verbundenen Kreditrisiken ermöglichen und die Geldmarktinstrumente müssen frei übertragbar sein. Die Kreditrisiken können etwa durch eine Kreditwürdigkeitsprüfung einer Ratingagentur bewertet werden.

Für diese Geldmarktinstrumente gelten weiterhin die folgenden Anforderungen, es sei denn, sie sind von der Europäischen Zentralbank oder der Zentralbank eines Mitgliedstaats der EU begeben oder garantiert worden:

- Werden sie von folgenden (oben unter Nr. 3 genannten) Einrichtungen begeben oder garantiert:
 - der EU,
 - dem Bund,
 - einem Sondervermögen des Bundes,
 - einem Land,
 - einem anderen Mitgliedstaat,
 - einer anderen zentralstaatlichen Gebietskörperschaft,
 - der Europäischen Investitionsbank,
 - einem Drittstaat oder, sofern dieser ein Bundesstaat ist, einem Gliedstaat dieses Bundesstaats,
 - einer internationalen öffentlich-rechtlichen Einrichtung, der mindestens ein Mitgliedstaat der EU angehört,
 müssen angemessene Informationen über die Emission bzw. das Emissionsprogramm oder über die rechtliche und finanzielle Situation des Emittenten vor der Emission des Geldmarktinstruments vorliegen.
- Werden sie von einem in EWR beaufsichtigten Kreditinstitut begeben oder garantiert (siehe oben unter Nr. 5), so müssen angemessene Informationen über die Emission bzw. das Emissionsprogramm oder über die rechtliche und finanzielle Situation des Emittenten vor der Emission des Geldmarktinstruments vorliegen, die in regelmäßigen Abständen und bei signifikanten Begebenheiten aktualisiert werden. Zudem müssen über die Emission bzw. das Emissionsprogramm Daten (z.B. Statistiken) vorliegen, die eine angemessene Bewertung der mit der Anlage verbundenen Kreditrisiken ermöglichen.
- Werden sie von einem Kreditinstitut begeben, das außerhalb des EWR Aufsichtsbestimmungen unterliegt, die nach Ansicht der BaFin den Anforderungen innerhalb des EWR an ein Kreditinstitut gleichwertig sind, so ist eine der folgenden Voraussetzungen zu erfüllen:
 - Das Kreditinstitut unterhält einen Sitz in einem zur sogenannten Zehnergruppe (Zusammenschluss der wichtigsten führenden Industrieländer – G10) gehörenden Mitgliedstaat der Organisation für wirtschaftliche Zusammenarbeit und Entwicklung (nachfolgend „OECD“).
 - Das Kreditinstitut verfügt mindestens über ein Rating mit einer Benotung, die als sogenanntes „Investment-Grade“ qualifiziert. Als „Investment-Grade“ bezeichnet man eine Benotung mit „BBB“ bzw. „Baa“ oder besser im Rahmen der Kreditwürdigkeitsprüfung durch eine Ratingagentur.
 - Mittels einer eingehenden Analyse des Emittenten kann nachgewiesen werden, dass die für das Kreditinstitut geltenden Aufsichtsbestimmungen mindestens so streng sind wie die des Rechts der EU.
- Für die übrigen Geldmarktinstrumente, die nicht an einer Börse notiert oder einem geregelten Markt zum Handel zugelassen sind (siehe oben unter Nr. 4 und 6 sowie die übrigen unter Nr. 3 genannten), müssen angemessene Informationen über die Emission bzw. das Emissionsprogramm sowie über die rechtliche und finanzielle Situation des Emittenten

vor der Emission des Geldmarktinstruments vorliegen, die in regelmäßigen Abständen und bei signifikanten Begebenheiten aktualisiert und durch qualifizierte, vom Emittenten weisungsunabhängige Dritte, geprüft werden. Zudem müssen über die Emission bzw. das Emissionsprogramm Daten (z.B. Statistiken) vorliegen, die eine angemessene Bewertung der mit der Anlage verbundenen Kreditrisiken ermöglichen.

Bankguthaben

Die Gesellschaft darf für Rechnung des Fonds, bis zu 49% des Wertes des Fonds, nur Bankguthaben halten, die eine Laufzeit von höchstens zwölf Monaten haben. Hierbei sind die für den Fonds erworbenen Derivate anzurechnen. Diese Guthaben sind auf Sperrkonten bei Kreditinstituten mit Sitz in einem Mitgliedstaat der EU oder in einem anderen Vertragsstaat des Abkommens über den EWR zu führen. Sie können auch bei Kreditinstituten mit Sitz in einem Drittstaat unterhalten werden, dessen Aufsichtsbestimmungen nach Auffassung der BaFin denjenigen des Rechts der EU gleichwertig sind.

Sonstige Vermögensgegenstände und deren Anlagegrenzen

Bis zu 10% des Wertes des Fonds darf die Gesellschaft insgesamt in folgende sonstige Vermögensgegenstände anlegen:

- Wertpapiere, die nicht zum Handel an einer Börse zugelassen oder an einem anderen organisierten Markt zugelassen oder in diesen einbezogen sind, jedoch grundsätzlich die Kriterien für Wertpapiere erfüllen. Abweichend von den gehandelten bzw. zugelassenen Wertpapieren muss die verlässliche Bewertung für diese Wertpapiere in Form einer in regelmäßigen Abständen durchgeführten Bewertung verfügbar sein, die aus Informationen des Emittenten oder aus einer kompetenten Finanzanalyse abgeleitet wird. Angemessene Information über das nicht zugelassene bzw. nicht einbezogene Wertpapier oder gegebenenfalls das zugehörige, d.h. in dem Wertpapier verbrieft Portfolio muss in Form einer regelmäßigen und exakten Information für den Fonds verfügbar sein.
- Geldmarktinstrumente von Emittenten, die nicht den oben genannten Anforderungen genügen, wenn sie liquide sind und sich ihr Wert jederzeit genau bestimmen lässt. Liquide sind Geldmarktinstrumente, die sich innerhalb hinreichend kurzer Zeit mit begrenzten Kosten veräußern lassen. Hierbei ist die Verpflichtung der Gesellschaft zu berücksichtigen, Anteile am Fonds auf Verlangen der Anleger zurückzunehmen und hierfür in der Lage zu sein, solche Geldmarktinstrumente entsprechend kurzfristig veräußern zu können. Für die Geldmarktinstrumente muss zudem ein exaktes und verlässliches Bewertungssystem existieren, das die Ermittlung des Nettobestandswertes des Geldmarktinstruments ermöglicht und auf Marktdaten basiert oder auf Bewertungsmodellen (einschließlich Systeme, die auf fortführenden Anschaffungskosten beruhen). Das Merkmal der Liqui-

dität gilt für Geldmarktinstrumente als erfüllt, wenn diese an einem organisierten Markt innerhalb des EWR zugelassen oder in diesen einbezogen sind oder an einem organisierten Markt außerhalb des EWR zugelassen oder in diesen einbezogen sind, sofern die BaFin die Wahl dieses Markts zugelassen hat.

- Aktien aus Neuemissionen, wenn nach deren Ausgabebedingungen
 - deren Zulassung an einer Börse in einem Mitgliedstaat der EU oder in einem anderen Vertragsstaat des Abkommens über den EWR zum Handel oder deren Zulassung an einem organisierten Markt oder deren Einbeziehung in diesen in einem Mitgliedstaat der EU oder in einem anderen Vertragsstaat des Abkommens über den EWR zu beantragen ist, oder
 - deren Zulassung an einer Börse zum Handel oder deren Zulassung an einem organisierten Markt oder die Einbeziehung in diesen außerhalb der Mitgliedstaaten der EU oder außerhalb der anderen Vertragsstaaten des Abkommens über den EWR zu beantragen ist, sofern die Wahl dieser Börse oder dieses organisierten Markts von der BaFin zugelassen ist, sofern die Zulassung oder Einbeziehung innerhalb eines Jahres nach der Ausgabe erfolgt.
- Schuldscheindarlehen, die nach dem Erwerb für den Fonds mindestens zweimal abgetreten werden können und von einer der folgenden Einrichtungen gewährt wurden:
 - a) dem Bund, einem Sondervermögen des Bundes, einem Land, der EU oder einem Mitgliedstaat der OECD,
 - b) einer anderen inländischen Gebietskörperschaft oder einer Regionalregierung oder örtlichen Gebietskörperschaft eines anderen Mitgliedstaats der EU oder eines anderen Vertragsstaats des Abkommens über den EWR, sofern die Forderung nach der Verordnung über Aufsichtsanforderungen an Kreditinstitute und Wertpapierfirmen in derselben Weise behandelt werden kann wie eine Forderung an den Zentralstaat, auf dessen Hoheitsgebiet die Regionalregierung oder die Gebietskörperschaft ansässig ist,
 - c) sonstigen Körperschaften oder Anstalten des öffentlichen Rechts mit Sitz im Inland oder in einem anderen Mitgliedstaat der EU oder einem anderen Vertragsstaat des Abkommens über den EWR,
 - d) Unternehmen, die Wertpapiere ausgegeben haben, die an einem organisierten Markt innerhalb des EWR zum Handel zugelassen sind oder die an einem sonstigen geregelten Markt, der die wesentlichen Anforderungen an geregelte Märkte im Sinne der Richtlinie über Märkte für Finanzinstrumente in der jeweils geltenden Fassung erfüllt, zum Handel zugelassen sind, oder
 - e) anderen Schuldner, sofern eine der in Buchstabe a) bis c) bezeichneten Stellen die Gewährleistung für die Verzinsung und Rückzahlung übernommen hat.

Anlagegrenzen für Wertpapiere und Geldmarktinstrumente auch unter Einsatz von Derivaten sowie Bankguthaben

Allgemeine Anlagegrenzen

Die Gesellschaft darf in Wertpapiere und Geldmarktinstrumente desselben Emittenten (Schuldners) bis zu 10% des Wertes des Fonds anlegen. Dabei darf der Gesamtwert der Wertpapiere und Geldmarktinstrumente dieser Emittenten (Schuldner) 40% des Fonds nicht übersteigen. Darüber hinaus darf die Gesellschaft lediglich jeweils 5% des Wertes des Fonds in Wertpapiere und Geldmarktinstrumente desselben Emittenten anlegen. In Pension genommene Wertpapiere werden auf diese Anlagegrenze angerechnet.

Die Gesellschaft darf nur bis zu 20% des Wertes des Fonds in Bankguthaben bei je einem Kreditinstitut anlegen.

Anlagegrenze für Schuldverschreibungen mit besonderer Deckungsmasse

Die Gesellschaft darf jeweils bis zu 25% des Wertes des Fonds in Pfandbriefe, Kommunalschuldverschreibungen sowie Schuldverschreibungen anlegen, die ein Kreditinstitut mit Sitz in einem Mitgliedstaat der EU oder in einem anderen Vertragsstaat des Abkommens über den EWR ausgegeben hat. Voraussetzung ist, dass die mit den Schuldverschreibungen aufgenommenen Mittel so angelegt werden, dass sie die Verbindlichkeiten der Schuldverschreibungen über deren ganze Laufzeit decken und vorrangig für die Rückzahlungen und die Zinsen bestimmt sind, wenn der Emittent der Schuldverschreibungen ausfällt. Sofern in solche Schuldverschreibungen desselben Emittenten mehr als 5% des Wertes des Fonds angelegt werden, darf der Gesamtwert solcher Schuldverschreibungen 80% des Wertes des Fonds nicht übersteigen. In Pension genommenen Wertpapiere werden auf diese Anlagegrenze angerechnet.

Anlagegrenzen für öffentliche Emittenten

In Schuldverschreibungen, Schuldscheindarlehen und Geldmarktinstrumente besonderer nationaler und supranationaler öffentlicher Emittenten darf die Gesellschaft jeweils bis zu 35% des Wertes des Fonds anlegen. Zu diesen öffentlichen Emittenten zählen der Bund, die Bundesländer, Mitgliedstaaten der EU oder deren Gebietskörperschaften, Drittstaaten sowie supranationale öffentliche Einrichtungen denen mindestens ein EU-Mitgliedstaat angehört.

Die Gesellschaft kann in Schuldverschreibungen, Schuldscheindarlehen und Geldmarktinstrumente eines oder mehrerer der folgenden Emittenten mehr als 35% bis zu maximal 49% des Wertes des Fonds anlegen:

- Die Bundesrepublik Deutschland
- Die Bundesländer:
 - Baden-Württemberg
 - Bayern
 - Berlin

- Brandenburg
 - Bremen
 - Hamburg
 - Hessen
 - Mecklenburg-Vorpommern
 - Niedersachsen
 - Nordrhein-Westfalen
 - Rheinland-Pfalz
 - Saarland
 - Sachsen
 - Sachsen-Anhalt
 - Schleswig-Holstein
 - Thüringen
 - Europäische Union
 - Als Mitgliedstaaten der Europäischen Union:
 - Belgien
 - Bulgarien
 - Dänemark
 - Estland
 - Finnland
 - Frankreich
 - Griechenland
 - Italien
 - Kroatien
 - Lettland
 - Litauen
 - Luxemburg
 - Malta
 - Niederlande
 - Österreich
 - Polen
 - Portugal
 - Republik Irland
 - Republik Zypern
 - Rumänien
 - Schweden
 - Slowakei
 - Slowenien
 - Spanien
 - Tschechische Republik
 - Ungarn
 - Vereinigtes Königreich Großbritannien und Nordirland (solange das Vereinigte Königreich EU-Mitgliedstaat ist)
 - Als Vertragsstaaten des Abkommens über den Europäischen Wirtschaftsraum:
 - Island
 - Liechtenstein
 - Norwegen
 - Als Mitgliedstaaten der Organisation für wirtschaftliche Zusammenarbeit und Entwicklung, die nicht Mitglied des EWR sind:
 - Australien
 - Chile
 - Israel
 - Japan
 - Kanada
 - Mexiko
 - Neuseeland
 - Schweiz
 - Süd-Korea
 - Türkei
 - Vereinigte Staaten von Amerika
 - Vereinigtes Königreich Großbritannien und Nordirland (sobald das Vereinigte Königreich nicht mehr EU-Mitgliedstaat ist)
 - Als internationale Organisationen, denen mindestens ein Mitgliedstaat der EU angehört:
 - EURATOM
 - Europäische Gemeinschaft für Kohle und Stahl
 - Europäische Wirtschaftsgemeinschaften
 - Europäische Gemeinschaft
- Die Wertpapiere/Geldmarktinstrumente dieser Emittenten im Fonds müssen aus mindestens sechs verschiedenen Emissionen stammen, wobei nicht mehr als 30% des Wertes des Fonds in einer Emission gehalten werden dürfen.
- In Pension genommene Wertpapiere werden auf diese Anlagegrenze angerechnet.
- Kombination von Anlagegrenzen**
- Die Gesellschaft darf höchstens 20% des Wertes des Fonds in eine Kombination der folgenden Vermögensgegenstände anlegen:
- von ein und derselben Einrichtung begebene Wertpapiere oder Geldmarktinstrumente,
 - Einlagen bei dieser Einrichtung, d.h. Bankguthaben,
 - Anrechnungsbeträge für das Kontrahentenrisiko der mit dieser Einrichtung eingegangenen Geschäfte in Derivaten, Wertpapier-Darlehen und Pensionsgeschäften.
- Bei besonderen öffentlichen Emittenten (siehe Abschnitt „Anlageziele, -politik, -grundsätze und -grenzen – Anlagegrenzen für Wertpapiere und Geldmarktinstrumente auch unter Einsatz von Derivaten sowie Bankguthaben – Anlagegrenzen für öffentliche Emittenten“) darf eine Kombination der vorgenannten Vermögensgegenstände 35% des Wertes des Fonds nicht übersteigen.
- Die jeweiligen Einzelobergrenzen bleiben unberührt.
- Der Fonds wird unter Berücksichtigung von Nachhaltigkeitskriterien verwaltet. Grundlage bildet ein Anlageuniversum, das von der Institutional Shareholder Services Germany AG (ehemals oekom research AG) (Researchdienstleister) erstellt wird. Durch ein Unternehmens- und Länderrating werden, unter Beachtung von Mindestanforderungen, umwelt- und sozialverträgliche Unternehmen und Anleiheemittenten identifiziert.

Ergänzend gelten die Standardausschlusskriterien der Institutional Shareholder Services Germany AG (ehemals oekom research AG). Hierbei werden Unternehmen mit kontroversen Geschäftspraktiken und -feldern sowie Länder, die gegen bestimmte Sozial- und Umweltkriterien verstoßen, vom Anlageuniversum ausgeschlossen. Ergänzend gelten Investmentanteile als nachhaltig, wenn sie nach ihren Vertragsbedingungen oder Satzungen zu mindestens 51% in Vermögensgegenstände investieren, die auf Nachhaltigkeitsindizes abstellen bzw. die aufgrund eines auf nachhaltige Kriterien abzielenden Investmentprozesses erworben werden.

Mindestens 51% des Wertes des Fonds werden in Vermögensgegenstände nach den §§193, 194, 196 und 198 KAGB investiert, die die Nachhaltigkeitskriterien des vorstehenden Absatzes erfüllen, wobei in Vermögensgegenstände nach §198 KAGB nur bis zu 10% des Wertes des Fonds angelegt werden dürfen.

Bis zu 70% des Wertes des Fonds dürfen in Aktien angelegt werden. Vorbehaltlich der vorstehenden Anlagegrenze gilt zudem, dass mindestens 25% des Wertes des Fonds in Kapitalbeteiligungen i.S.d. §2 Absatz 8 Investmentsteuergesetz angelegt werden, die nach diesen Anlagebedingungen für das OGAW-Sondervermögen erworben werden können. Dabei können die tatsächlichen Kapitalbeteiligungsquoten von Ziel-Investmentfonds berücksichtigt werden.

Die in Pension genommenen Wertpapiere und Geldmarktinstrumente sind auf die Anlagegrenzen des §206 Absatz 1 bis 3 KAGB anzurechnen.

Anlagegrenzen unter Einsatz von Derivaten

Die Beträge von Wertpapieren und Geldmarktinstrumenten eines Emittenten, die auf die vorstehend genannten Grenzen angerechnet werden, können durch den Einsatz von marktgegenläufigen Derivaten reduziert werden, welche Wertpapiere oder Geldmarktinstrumente desselben Emittenten zum Basiswert haben. Für Rechnung des Fonds dürfen also über die vorgenannten Grenzen hinaus Wertpapiere oder Geldmarktinstrumente eines Emittenten erworben werden, wenn das dadurch gesteigerte Emittentenrisiko durch Absicherungsgeschäfte wieder gesenkt wird.

Investmentanteile und deren Anlagegrenzen

Die Gesellschaft darf bis zu 100% des Wertes des Fonds in Anteile an Zielfonds anlegen, sofern diese offene in- und ausländische Investmentvermögen sind.

Die Gesellschaft erwirbt für den Fonds Anteile mit Sitz in allen Vertragsstaaten des EWR. Es können alle zulässigen Arten von Anteilen an OGAW-Sondervermögen, anderen inländischen Sondervermögen und Investmentaktiengesellschaften mit veränderlichem Kapital sowie Anteile an ausländischen offenen Investmentvermögen, die keine EU-OGAW sind erworben werden.

Dabei ist die Mindestanlagegrenze des §2 Absatz 3 BABen zu berücksichtigen.

Die Zielfonds dürfen nach ihren Anlagebedingungen oder ihrer Satzung höchstens bis zu 10% in Anteile an anderen offenen Investmentvermögen investieren. Für Anteile an AIF gelten darüber hinaus folgende Anforderungen:

- Der Zielfonds muss nach Rechtsvorschriften zugelassen worden sein, die ihn einer wirksamen öffentlichen Aufsicht zum Schutz der Anleger unterstellen, und es muss eine ausreichende Gewähr für eine befriedigende Zusammenarbeit zwischen der BaFin und der Aufsichtsbehörde des Zielfonds bestehen.
- Das Schutzniveau der Anleger muss gleichwertig zu dem Schutzniveau eines Anlegers in einem inländischen OGAW sein, insbesondere im Hinblick auf Trennung von Verwaltung und Verwahrung der Vermögensgegenstände, für die Kreditaufnahme und -gewährung sowie für Leerverkäufe von Wertpapieren und Geldmarktinstrumenten.
- Die Geschäftstätigkeit des Zielfonds muss Gegenstand von Jahres- und Halbjahresberichten sein und den Anlegern erlauben, sich ein Urteil über das Vermögen und die Verbindlichkeiten sowie die Erträge und die Transaktionen im Berichtszeitraum zu bilden.
- Der Zielfonds muss ein Publikumsfonds sein, bei dem die Anzahl der Anteile nicht zahlenmäßig begrenzt ist und die Anleger ein Recht zur Rückgabe der Anteile haben.

In Anteile an einem einzigen Zielfonds dürfen nur bis zu 20% des Wertes des Fonds angelegt werden. In AIF dürfen insgesamt nur bis zu 30% des Wertes des Fonds angelegt werden.

Die in Pension genommenen Investmentanteile sind auf die Anlagegrenzen der §§207 und 210 Absatz 3 KAGB anzurechnen.

Die Gesellschaft darf für Rechnung des Fonds nicht mehr als 25% der ausgegebenen Anteile eines Zielfonds erwerben.

Bis zu 10% des Wertes des Fonds dürfen in Anteile an Zielfonds angelegt werden, die weder die Voraussetzungen für den Steuerlichen Bestandsschutz noch die Steuerlichen Anlagebestimmungen erfüllen.

Zielfonds können im gesetzlichen Rahmen zeitweise die Rücknahme von Anteilen aussetzen. Dann kann die Gesellschaft die Anteile an dem Zielfonds nicht bei der Verwaltungsgesellschaft oder Verwahrstelle des Zielfonds gegen Auszahlung des Rücknahmepreises zurückgeben (siehe auch den Abschnitt „Risikohinweise – Risiken im Zusammenhang mit der Investition in Investmentanteile“). Auf der Homepage der Gesellschaft ist unter www.amundi.de gegebenenfalls aufgeführt, ob und in welchem Umfang der Fonds Anteile von Zielfonds hält, die derzeit die Rücknahme von Anteilen ausgesetzt haben.

Derivate

Die Gesellschaft darf für den Fonds als Teil der Anlagepolitik Geschäfte mit Derivaten tätigen. Dies schließt Geschäfte mit Derivaten zur effizienten Portfoliosteuerung und zur Erzielung von Zusatzerträgen, d.h. auch zu spekulativen Zwecken, ein. Dadurch kann sich das Verlustrisiko des Fonds zumindest zeitweise erhöhen.

In Derivate gemäß §197 KAGB dürfen bis zu 49% des Wertes des Fonds investiert werden. Hierbei sind die für den Fonds gehaltenen Bankguthaben anzurechnen.

Ein Derivat ist ein Instrument, dessen Preis von den Kurschwankungen oder den Preiserwartungen anderer Vermögensgegenstände („Basiswert“) abhängt. Die nachfolgenden Ausführungen beziehen sich sowohl auf Derivate als auch auf Finanzinstrumente mit derivativer Komponente (nachfolgend zusammen „Derivate“).

Durch den Einsatz von Derivaten darf sich das Marktrisiko des Fonds höchstens verdoppeln („Marktrisikogrenze“).

Marktrisiko ist das Verlustrisiko, das aus Schwankungen beim Marktwert von im Fonds gehaltenen Vermögensgegenständen resultiert, die auf Veränderungen von variablen Preisen bzw. Kursen des Markts wie Zinssätzen, Wechselkursen, Aktien- und Rohstoffpreisen oder auf Veränderungen bei der Bonität eines Emittenten zurückzuführen sind. Die Gesellschaft hat die Marktrisikogrenze laufend einzuhalten.

Die Auslastung der Marktrisikogrenze hat sie täglich nach gesetzlichen Vorgaben zu ermitteln; diese ergeben sich aus der Verordnung über Risikomanagement und Risikomessung beim Einsatz von Derivaten, Wertpapier-Darlehen und Pensionsgeschäften in Investmentvermögen nach dem Kapitalanlagegesetzbuch (nachfolgend „Derivateverordnung“).

Zur Ermittlung der Auslastung der Marktrisikogrenze wendet die Gesellschaft den sogenannten qualifizierten Ansatz im Sinne der Derivateverordnung an.

Hierzu vergleicht die Gesellschaft das Marktrisiko des Fonds mit dem Marktrisiko eines virtuellen Vergleichsvermögens, in dem keine Derivate enthalten sind. Bei dem derivatefreien Vergleichsvermögen handelt es sich um ein virtuelles Portfolio, dessen Wert stets genau dem aktuellen Wert des Fonds entspricht, das aber keine Steigerungen oder Absicherungen des Marktrisikos durch Derivate enthält. Die Zusammensetzung des Vergleichsvermögens muss im Übrigen den Anlagezielen und der Anlagepolitik entsprechen, die für den Fonds gelten. Das derivatefreie Vergleichsvermögen für den Fonds besteht hauptsächlich aus deutschen und US-Rentenindizes, internationalen Aktienindizes und der Beimischung eines Goldindex.

Durch den Einsatz von Derivaten darf der Risikobetrag für das Marktrisiko des Fonds zu keinem Zeitpunkt das Zweifache des Risikobetrags für das Marktrisiko des zugehörigen derivatefreien Vergleichsvermögens übersteigen.

Das Marktrisiko des Fonds und des derivatefreien Vergleichsvermögens wird jeweils mit Hilfe eines geeigneten eigenen Risikomodells ermittelt (sogenannte Value-at-Risk-Methode).

Die Gesellschaft verwendet hierbei als Modellierungsverfahren die historische Simulation. Die Gesellschaft erfasst dabei die Marktpreisrisiken aus allen Geschäften. Sie quantifiziert durch das Risikomodell die Wertveränderung der im Fonds gehaltenen Vermögensgegenstände im Zeitablauf. Der sogenannte Value-at-Risk gibt dabei eine in Geldeinheiten ausgedrückte Grenze für potenzielle Verluste eines Portfolios zwischen zwei vorgegebenen Zeitpunkten an. Diese Wertveränderung wird von zufälligen Ereignissen bestimmt, nämlich den künftigen Entwicklungen der Marktpreise, und ist daher nicht mit Sicherheit vorhersagbar. Das zu ermittelnde Marktrisiko kann jeweils nur mit einer genügend großen Wahrscheinlichkeit abgeschätzt werden.

Die Gesellschaft darf – vorbehaltlich eines geeigneten Risikomanagement-Systems – für Rechnung des Fonds in jegliche Derivate investieren. Voraussetzung ist, dass die Derivate von Vermögensgegenständen abgeleitet sind, die für den Fonds erworben werden dürfen, oder von folgenden Basiswerten:

- Zinssätze;
- Wechselkurse;
- Währungen;
- Finanzindizes, die hinreichend diversifiziert sind, eine adäquate Bezugsgrundlage für den Markt darstellen, auf den sie sich beziehen, sowie in angemessener Weise veröffentlicht werden.

Hierzu zählen insbesondere Optionen, Finanzterminkontrakte und Swaps sowie Kombinationen hieraus.

Terminkontrakte

Terminkontrakte sind für beide Vertragspartner unbedingt verpflichtende Vereinbarungen, zu einem bestimmten Zeitpunkt, dem Fälligkeitsdatum, oder innerhalb eines bestimmten Zeitraumes, eine bestimmte Menge eines bestimmten Basiswertes zu einem im Voraus bestimmten Preis zu kaufen bzw. zu verkaufen. Die Gesellschaft darf für Rechnung des Fonds im Rahmen der Anlagegrundsätze Terminkontrakte auf für den Fonds erwerb- bare Wertpapiere und Geldmarktinstrumente, Zinssätze, Wechselkurse oder Währungen sowie auf Qualifizierte Finanzindizes abschließen.

Optionsgeschäfte

Optionsgeschäfte beinhalten, dass einem Dritten gegen Entgelt (Optionsprämie) das Recht eingeräumt wird, während einer bestimmten Zeit oder am Ende eines bestimmten Zeitraumes zu einem von vornherein vereinbarten Preis (Basispreis) die Lieferung oder die Abnahme von Vermögensgegenständen oder die Zahlung eines Differenzbetrags zu verlangen, oder auch entsprechende Optionsrechte zu erwerben.

Die Gesellschaft darf für Rechnung des Fonds im Rahmen der Anlagegrundsätze am Optionshandel teilnehmen.

Swaps

Swaps sind Tauschverträge, bei denen die dem Geschäft zugrunde liegenden Zahlungsströme oder Risiken zwischen den Vertragspartnern ausgetauscht werden. Die Gesellschaft darf für Rechnung des Fonds im Rahmen der Anlagegrundsätze insbesondere Zinsswaps, Währungsswaps, Zins-Währungsswaps, Equity Swaps, Total Return Swaps, Credit Default Swaps und Varianzswaps abschließen.

Swaptions

Swaptions sind Optionen auf Swaps. Eine Swaption ist das Recht, nicht aber die Verpflichtung, zu einem bestimmten Zeitpunkt oder innerhalb einer bestimmten Frist in einen hinsichtlich der Konditionen genau spezifizierten Swap einzutreten. Im Übrigen gelten die im Zusammenhang mit Optionsgeschäften dargestellten Grundsätze. Die Gesellschaft darf für Rechnung des Fonds nur solche Swaptions abschließen, die sich aus den oben beschriebenen Optionen und Swaps zusammensetzen.

Credit Default Swaps

Credit Default Swaps sind Kreditderivate, die es ermöglichen, ein potenzielles Kreditausfallvolumen auf andere zu übertragen. Im Gegenzug zur Übernahme des Kreditausfallrisikos zahlt der Verkäufer des Risikos eine Prämie an seinen Vertragspartner. Im Übrigen gelten die Ausführungen zu Swaps entsprechend.

Total Return Swaps

Total Return Swaps sind Derivate, bei denen sämtliche Erträge und Wertschwankungen eines Basiswertes gegen eine vereinbarte feste Zinszahlung getauscht werden. Ein Vertragspartner, der Sicherungsnehmer, transferiert damit das gesamte Kredit- und Marktrisiko aus dem Basiswert auf den anderen Vertragspartner, den Sicherungsgeber. Im Gegenzug zahlt der Sicherungsnehmer eine Prämie an den Sicherungsgeber.

Total Return Swaps werden für den Fonds derzeit nicht getätigt.

In Wertpapieren verbriefte Finanzinstrumente

Die Gesellschaft kann für Rechnung des Fonds die vorstehend beschriebenen Finanzinstrumente auch erwerben, wenn diese in Wertpapieren verbrieft sind. Dabei können die Geschäfte, die Finanzinstrumente zum Gegenstand haben, auch nur teilweise

in Wertpapieren enthalten sein (z.B. Optionsanleihen). Die Aussagen zu Chancen und Risiken gelten für solche verbrieften Finanzinstrumente entsprechend, jedoch mit der Maßgabe, dass das Verlustrisiko bei verbrieften Finanzinstrumenten auf den Wert des Wertpapiers beschränkt ist.

OTC-Derivategeschäfte

Die Gesellschaft darf für Rechnung des Fonds sowohl Derivategeschäfte tätigen, die an einer Börse zum Handel zugelassen oder an einem anderen organisierten Markt zugelassen oder in diesen einbezogen sind, als auch außerbörsliche Geschäfte, sogenannte over-the-counter (OTC-Geschäfte). Derivategeschäfte, die nicht zum Handel an einer Börse zugelassen oder an einem anderen organisierten Markt zugelassen oder in diesen einbezogen sind, darf die Gesellschaft nur mit geeigneten Kreditinstituten oder Finanzdienstleistungsinstituten auf der Basis standardisierter Rahmenverträge tätigen. Bei außerbörslich gehandelten Derivaten wird das Kontrahentenrisiko bezüglich eines Vertragspartners auf 5% des Wertes des Fonds beschränkt. Ist der Vertragspartner ein Kreditinstitut mit Sitz in einem Mitgliedstaat der EU, in einem anderen Vertragsstaat des Abkommens über den EWR oder einem Drittstaat mit vergleichbarem Aufsichtsniveau, so darf das Kontrahentenrisiko bis zu 10% des Wertes des Fonds betragen. Außerbörslich gehandelte Derivategeschäfte, die mit einer zentralen Clearingstelle einer Börse oder eines anderen organisierten Markts als Vertragspartner abgeschlossen werden, werden auf die Kontrahentengrenzen nicht angerechnet, wenn die Derivate einer täglichen Bewertung zu Marktkursen mit täglichem Margin-Ausgleich unterliegen. Ansprüche des Fonds gegen einen Zwischenhändler sind jedoch auf die Grenzen anzurechnen, auch wenn das Derivat an einer Börse oder an einem anderen organisierten Markt gehandelt wird.

Währungsgesicherte Anteilklassen

Die Gesellschaft kann für Rechnung des Fonds Derivategeschäfte zur Währungskurssicherung abschließen, die sich ausschließlich zugunsten der Anteile der währungsgesicherten Anteilklasse(n) auswirken. Da für den Fonds auch Vermögensgegenstände erworben werden dürfen, die nicht auf die Währung(en) lauten, in der/denen die währungsgesicherten Anteilklassen denominiert sind, können solche Absicherungsgeschäfte bei Währungskursschwankungen Anteilwertverluste in diesen Anteilklassen vermeiden bzw. verringern. Für die übrigen Anteilklassen haben diese Absicherungsgeschäfte keinen Einfluss auf die Anteilwertentwicklung. Derzeit hat der Fonds keine währungsgesicherten Anteilklassen.

Wertpapier-Darlehensgeschäfte

Die im Fonds gehaltenen Wertpapiere, Geldmarktinstrumente oder Investmentanteile können darlehensweise gegen marktgerechtes Entgelt an Dritte übertragen werden. Hierbei kann der gesamte Bestand des Fonds an Wertpapieren, Geldmarktinstrumenten und Investmentanteilen nur auf unbestimmte Zeit als Wertpapier-Darlehen an Dritte übertragen werden.

Die Gesellschaft tätigt derzeit keine Wertpapier-Darlehensgeschäfte; Angaben zum geplanten Umfang von Darlehensgeschäften, bezogen auf das Fondsvermögen, können daher nicht gemacht werden. Die Gesellschaft hat jederzeit die Möglichkeit, das Darlehensgeschäft zu kündigen. Es muss vertraglich vereinbart werden, dass nach Beendigung des Darlehensgeschäfts dem Fonds Wertpapiere, Geldmarktinstrumente oder Investmentanteile gleicher Art, Güte und Menge innerhalb der üblichen Abwicklungszeit zurückübertragen werden. Voraussetzung für die darlehensweise Übertragung von Wertpapieren ist, dass dem Fonds ausreichende Sicherheiten gewährt werden. Hierzu können Guthaben abgetreten oder verpfändet bzw. Wertpapiere oder Geldmarktinstrumente übereignet oder verpfändet werden. Die Erträge aus der Anlage der Sicherheiten stehen dem Fonds zu.

Der Darlehensnehmer ist außerdem verpflichtet, die Zinsen aus darlehensweise erhaltenen Wertpapieren, Geldmarktinstrumenten oder Investmentanteilen bei Fälligkeit an die Verwahrstelle für Rechnung des Fonds zu zahlen. Alle an einen einzelnen Darlehensnehmer übertragenen Wertpapiere dürfen 10% des Wertes des Fonds nicht übersteigen.

Die Gesellschaft tätigt derzeit keine Darlehensgeschäfte, sodass Angaben zur Verwahrung von verliehenen Vermögensgegenständen nicht gemacht werden können.

Die Gesellschaft kann sich eines organisierten Systems zur Vermittlung und Abwicklung von Wertpapier-Darlehen bedienen. Bei Abwicklung von Wertpapier-Darlehen über organisierte Systeme dürfen die an einen Darlehensnehmer übertragenen Wertpapiere 10% des Wertes des Fonds übersteigen.

Die hier beschriebenen Wertpapier-Darlehensgeschäfte können getätigt werden, um für den Fonds zusätzliche Erträge in Form des Leiheentgelts zu erzielen.

Die Wertpapier-Darlehensgeschäfte können von der Gesellschaft selbst ohne Beteiligung externer Dienstleister getätigt werden.

Gelddarlehen darf die Gesellschaft Dritten für Rechnung des Fonds nicht gewähren.

Pensionsgeschäfte

Die Gesellschaft darf für Rechnung des Fonds Pensionsgeschäfte mit Kreditinstituten und Finanzdienstleistungsinstituten mit einer Höchstlaufzeit von zwölf Monaten abschließen. Dabei kann sie sowohl Wertpapiere, Geldmarktinstrumente oder Investmentanteile des Fonds gegen Entgelt auf einen Pensionsnehmer übertragen (einfaches Pensionsgeschäft), als auch Wertpapiere, Geldmarktinstrumente oder Investmentanteile im Rahmen der jeweils geltenden Anlagegrenzen in Pension nehmen (umgekehrtes Pensionsgeschäft). Es kann der gesamte Bestand des Fonds an Wertpapieren, Geldmarktinstrumenten

oder Investmentanteilen im Wege des Pensionsgeschäfts an Dritte übertragen werden. Die Gesellschaft tätigt derzeit keine Pensionsgeschäfte; Angaben zum geplanten Umfang von Pensionsgeschäften, bezogen auf das Fondsvermögen, können daher nicht gemacht werden. Die Gesellschaft hat die Möglichkeit, das Pensionsgeschäft jederzeit zu kündigen; dies gilt nicht für Pensionsgeschäfte mit einer Laufzeit von bis zu einer Woche. Bei Kündigung eines einfachen Pensionsgeschäfts ist die Gesellschaft berechtigt, die in Pension gegebenen Wertpapiere, Geldmarktinstrumente oder Investmentanteile zurückzufordern. Die Kündigung eines umgekehrten Pensionsgeschäfts kann entweder die Rückerstattung des vollen Geldbetrags oder des angelaufenen Geldbetrags in Höhe des aktuellen Marktwertes zur Folge haben. Pensionsgeschäfte sind nur in Form sogenannter echter Pensionsgeschäfte zulässig. Dabei übernimmt der Pensionsnehmer die Verpflichtung, die Wertpapiere, Geldmarktinstrumente oder Investmentanteile zu einem bestimmten oder vom Pensionsgeber zu bestimmenden Zeitpunkt zurückzuübertragen oder den Geldbetrag samt Zinsen zurückzuzahlen.

Die Gesellschaft tätigt derzeit keine Pensionsgeschäfte, sodass Angaben zu in Pension gegebenen Vermögensgegenständen nicht gemacht werden können.

Pensionsgeschäfte können getätigt werden, um für den Fonds zusätzliche Erträge zu erzielen (umgekehrtes Pensionsgeschäft) oder um zeitweise zusätzliche Liquidität im Fonds zu schaffen (einfaches Pensionsgeschäft).

Die Pensionsgeschäfte können von der Gesellschaft selbst ohne Beteiligung externer Dienstleister getätigt werden.

Sicherheitenstrategie

Im Rahmen von Derivate-, Wertpapier-Darlehens- und Pensionsgeschäften nimmt die Gesellschaft für Rechnung des Fonds Sicherheiten entgegen. Die Sicherheiten dienen dazu, das Ausfallrisiko des Vertragspartners dieser Geschäfte ganz oder teilweise zu reduzieren.

Arten der zulässigen Sicherheiten

Die Gesellschaft akzeptiert bei Derivategeschäften, Wertpapier-Darlehensgeschäften oder Pensionsgeschäften in der Regel folgende Vermögensgegenstände als Sicherheiten:

- Bankguthaben
- Staatsanleihen

Die von einem Vertragspartner gestellten Sicherheiten müssen unter anderem in Bezug auf Emittenten angemessen risikodiversifiziert sein. Stellen mehrere Vertragspartner Sicherheiten desselben Emittenten, sind diese zu aggregieren. Übersteigt der Wert der von einem oder mehreren Vertragspartnern gestellten Sicherheiten desselben Emittenten nicht 20% des Wertes des Fonds, gilt die Diversifizierung als angemessen.

Eine angemessene Diversifizierung liegt auch bei Überschreitung dieser Grenze vor, wenn dem Fonds insoweit ausschließlich Wertpapiere oder Geldmarktinstrumente der folgenden Emittenten oder Garanten als Sicherheit gewährt werden:

- Die Bundesrepublik Deutschland
- Die Bundesländer:
 - Baden-Württemberg
 - Bayern
 - Berlin
 - Brandenburg
 - Bremen
 - Hamburg
 - Hessen
 - Mecklenburg-Vorpommern
 - Niedersachsen
 - Nordrhein-Westfalen
 - Rheinland-Pfalz
 - Saarland
 - Sachsen
 - Sachsen-Anhalt
 - Schleswig-Holstein
 - Thüringen
- Europäische Union
- Als Mitgliedstaaten der Europäischen Union:
 - Belgien
 - Bulgarien
 - Dänemark
 - Estland
 - Finnland
 - Frankreich
 - Griechenland
 - Italien
 - Kroatien
 - Lettland
 - Litauen
 - Luxemburg
 - Malta
 - Niederlande
 - Österreich
 - Polen
 - Portugal
 - Republik Irland
 - Republik Zypern
 - Rumänien
 - Schweden
 - Slowakei
 - Slowenien
 - Spanien
 - Tschechische Republik
 - Ungarn
 - Vereinigtes Königreich Großbritannien und Nordirland (solange das Vereinigte Königreich EU-Mitgliedstaat ist)

- Als Vertragsstaaten des Abkommens über den Europäischen Wirtschaftsraum:
 - Island
 - Liechtenstein
 - Norwegen
- Als Mitgliedstaaten der Organisation für wirtschaftliche Zusammenarbeit und Entwicklung, die nicht Mitglied des EWR sind:
 - Australien
 - Chile
 - Israel
 - Japan
 - Kanada
 - Mexiko
 - Neuseeland
 - Schweiz
 - Süd-Korea
 - Türkei
 - Vereinigte Staaten von Amerika
 - Vereinigtes Königreich Großbritannien und Nordirland (sobald das Vereinigte Königreich nicht mehr EU-Mitgliedstaat ist)
- Als internationale Organisationen, denen mindestens ein Mitgliedstaat der EU angehört:
 - EURATOM
 - Europäische Gemeinschaft für Kohle und Stahl
 - Europäische Wirtschaftsgemeinschaften
 - Europäische Gemeinschaft

Sofern sämtliche gewährten Sicherheiten aus Wertpapieren oder Geldmarktinstrumenten eines solchen Emittenten oder Garanten bestehen, müssen diese Sicherheiten im Rahmen von mindestens sechs verschiedenen Emissionen begeben worden sein. Der Wert der im Rahmen derselben Emission begebenen Wertpapiere oder Geldmarktinstrumente darf dabei 30% des Wertes des Investmentvermögens nicht überschreiten.

Umfang der Besicherung

Wertpapier-Darlehensgeschäfte werden in vollem Umfang besichert. Der Kurswert der als Darlehen übertragenen Wertpapiere bildet dabei zusammen mit den zugehörigen Erträgen den Sicherungswert. Die Leistung der Sicherheiten durch den Darlehensnehmer darf den Sicherungswert zuzüglich eines marktüblichen Aufschlages nicht unterschreiten.

Im Übrigen müssen Derivate-, Wertpapier-Darlehens- und Pensionsgeschäfte in einem Umfang besichert sein, der sicherstellt, dass der Anrechnungsbetrag für das Ausfallrisiko des jeweiligen Vertragspartners 5% des Wertes des Fonds nicht überschreitet. Ist der Vertragspartner ein Kreditinstitut mit Sitz in einem Mitgliedstaat der EU oder in einem anderen Vertragsstaat des Abkommens über den EWR oder in einem Drittstaat, in dem gleichwertige Aufsichtsbestimmungen gelten, so darf der Anrechnungsbetrag für das Ausfallrisiko 10% des Wertes des Fonds betragen.

Sicherheitenbewertung und Strategie für Abschläge der Bewertung (Haircut-Strategie)

Die Bewertung der Staatsanleihen erfolgt täglich zu marktgerechten Preisen, auf die aus Sicherheitsgründen Bewertungsabschläge (Haircuts) angewendet werden.

Alle für Sicherheiten geltenden Haircuts richten sich nach den Bedingungen der einzelnen ausgehandelten Sicherheitenvereinbarungen und nach der vorherrschenden Marktpraxis und den Marktbedingungen. Bei der Gesellschaft werden bezüglich akzeptabler Haircuts für Sicherheiten bei Freiverkehrstransaktionen folgende Bandbreiten angewandt (die Verwaltungsgesellschaft behält sich das Recht vor, ihre Praxis jederzeit zu ändern).

Sicherheitenabschläge zur Ermittlung des OTC-Kontrahentenrisikos:

Art der Sicherheiten/Abschlag der Bewertung

Barsicherheiten	0-10% ¹
Staatsanleihen	1-15% ²

¹ Die Abschläge für Barsicherheiten können je nach der Währung von 0 bis 10% variieren. Derzeit werden ausschließlich Barsicherheiten in Euro akzeptiert.

² Die tatsächliche Höhe der Abschläge kann je nach der Laufzeit, der Bonität und dem Rating des Wertpapiers variieren.

Ausnahmen von den oben angegebenen Haircuts können gelten, wenn ein Ratingkriterium gegenüber der Sicherheit festgelegt wurde.

Verträge mit Gegenparteien legen in der Regel Schwellenbeiträge ungesicherter Kreditengagements fest, welche die Parteien zu akzeptieren bereit sind, bevor Sicherheiten gefordert werden. Diese variieren üblicherweise zwischen 0 EUR und 10 Mio. EUR. Mindestüberweisungssummen, häufig zwischen 250.000 EUR und 1 Mio. EUR, werden festgelegt, um unnötige Kosten für kleine Überweisungen zu vermeiden.

Anlage von Barsicherheiten

Barsicherheiten in Form von Bankguthaben dürfen auf Sperrkonten bei der Verwahrstelle des Fonds oder mit ihrer Zustimmung bei einem anderen Kreditinstitut gehalten werden. Die Wiederanlage darf nur in Staatsanleihen von hoher Qualität oder in Geldmarktfonds mit kurzer Laufzeitstruktur erfolgen.

Zudem können Barsicherheiten im Wege eines umgekehrten Pensionsgeschäfts mit einem Kreditinstitut angelegt werden, wenn die Rückforderung des aufgelaufenen Guthabens jederzeit gewährleistet ist.

Verwahrung von Wertpapieren als Sicherheit

Die Gesellschaft kann für Rechnung des Fonds im Rahmen von Derivate-, Wertpapier-Darlehens- und Pensionsgeschäften Wertpapiere als Sicherheit entgegennehmen. Wenn diese Wertpapiere als Sicherheit übertragen wurden, müssen sie bei der

Verwahrstelle verwahrt werden. Hat die Gesellschaft die Wertpapiere im Rahmen von Derivategeschäften als Sicherheit verpfändet erhalten, können sie auch bei einer anderen Stelle verwahrt werden, die einer wirksamen öffentlichen Aufsicht unterliegt und vom Sicherungsgeber unabhängig ist. Eine Wiederverwendung der Wertpapiere ist nicht zulässig.

Kreditaufnahme

Die Aufnahme von kurzfristigen Krediten für gemeinschaftliche Rechnung der Anleger ist bis zu 10% des Wertes des Fonds zulässig, sofern die Bedingungen der Kreditaufnahme marktüblich sind und die Verwahrstelle der Kreditaufnahme zustimmt.

Hebelwirkung (Leverage)

Leverage bezeichnet das Verhältnis zwischen dem Risiko des Fonds und seinem Nettoinventarwert. Jede Methode, mit der die Gesellschaft den Investitionsgrad des Fonds erhöht (Hebelwirkung), wirkt sich auf den Leverage aus. Solche Methoden sind insbesondere der Abschluss von Wertpapier-Darlehen, Pensionsgeschäften sowie der Erwerb von Derivaten mit eingebetteter Hebelfinanzierung. Die Möglichkeit der Nutzung von Derivaten und des Abschlusses von Wertpapier-Darlehensgeschäften wird im Abschnitt „Anlageziele, -politik, -grundsätze und -grenzen – Vermögensgegenstände – Derivate bzw. – Wertpapier-Darlehensgeschäfte“ dargestellt.

Durch den Einsatz von Derivaten darf sich das Marktrisiko höchstens verdoppeln (vgl. Abschnitt „Anlageziele, -politik, -grundsätze und -grenzen – Vermögensgegenstände – Derivate“). Der Leverage des Fonds wird nach der Brutto-Methode berechnet. Er bezeichnet die Summe der absoluten Werte aller Positionen des Fonds, die entsprechend den gesetzlichen Vorgaben bewertet werden. Dabei ist es nicht zulässig, einzelne Derivategeschäfte oder Wertpapier-Positionen miteinander zu verrechnen (d.h. keine Berücksichtigung sogenannter Netting- und Hedging-Vereinbarungen). Etwaige Effekte aus der Wiederanlage von Sicherheiten bei Wertpapier-Darlehens- und Pensionsgeschäften werden mit berücksichtigt. Kurzfristige Kreditaufnahmen, die nach der Anlagepolitik des Fonds ausschließlich zulässig sind, dürfen bei der Leverageberechnung außer Acht gelassen werden.

Die Gesellschaft erwartet, dass der nach der Brutto-Methode berechnete Leverage des Fonds seinen Nettoinventarwert nicht um mehr als das 2-Fache übersteigt. Abhängig von den Marktbedingungen kann der Leverage jedoch schwanken, sodass es trotz der ständigen Überwachung durch die Gesellschaft zu Überschreitungen der angestrebten Marke kommen kann.

Bewertung

Allgemeine Regeln für die Vermögensbewertung

An einer Börse zugelassene/an einem organisierten Markt gehandelte Vermögensgegenstände

Vermögensgegenstände, die zum Handel an einer Börse zugelassen sind oder an einem anderen organisierten Markt zugelassen oder in diesen einbezogen sind sowie Bezugsrechte für den Fonds werden zum letzten verfügbaren handelbaren Kurs, der eine verlässliche Bewertung gewährleistet, bewertet, sofern im nachfolgenden Abschnitt „Besondere Regeln für die Bewertung einzelner Vermögensgegenstände“ nicht anders angegeben.

Nicht an Börsen notierte oder an organisierten Märkten gehandelte Vermögensgegenstände oder Vermögensgegenstände ohne handelbaren Kurs

Vermögensgegenstände, die weder zum Handel an Börsen zugelassen sind noch in einem anderen organisierten Markt zugelassen oder in diesen einbezogen sind oder für die kein handelbarer Kurs verfügbar ist, werden zu dem aktuellen Verkehrswert bewertet, der bei sorgfältiger Einschätzung nach geeigneten Bewertungsmodellen unter Berücksichtigung der aktuellen Marktgegebenheiten angemessen ist, sofern im nachfolgenden Abschnitt „Besondere Regeln für die Bewertung einzelner Vermögensgegenstände“ nicht anders angegeben.

Besondere Regeln für die Bewertung einzelner Vermögensgegenstände

Nicht notierte Schuldverschreibungen und Schuldscheindarlehen

Für die Bewertung von Schuldverschreibungen, die nicht zum Handel an einer Börse zugelassen oder an einem anderen organisierten Markt zugelassen oder in diesen einbezogen sind (z.B. nicht notierte Anleihen, Commercial Papers und Einlagezertifikate), und für die Bewertung von Schuldscheindarlehen werden die für vergleichbare Schuldverschreibungen und Schuldscheindarlehen vereinbarten Preise und gegebenenfalls die Kurswerte von Anleihen vergleichbarer Emittenten mit entsprechender Laufzeit und Verzinsung herangezogen, erforderlichenfalls mit einem Abschlag zum Ausgleich der geringeren Veräußerbarkeit.

Optionsrechte und Terminkontrakte

Die zu dem Fonds gehörenden Optionsrechte und Verbindlichkeiten aus einem Dritten eingeräumten Optionsrechten, die zum Handel an einer Börse zugelassen oder an einem anderen organisierten Markt zugelassen oder in diesen einbezogen sind, werden zu dem jeweils letzten verfügbaren handelbaren Kurs, der eine verlässliche Bewertung gewährleistet, bewertet.

Das Gleiche gilt für Forderungen und Verbindlichkeiten aus für Rechnung des Fonds verkauften Terminkontrakten. Die zulasten des Fonds geleisteten Einschüsse werden unter Einbeziehung der am Börsentag festgestellten Bewertungsgewinne und Bewertungsverluste zum Wert des Fonds hinzugerechnet.

Bankguthaben, Festgelder, Anteile an Investmentvermögen und Darlehen

Bankguthaben werden grundsätzlich zu ihrem Nennwert zuzüglich zugeflossener Zinsen bewertet.

Festgelder werden zum Verkehrswert bewertet, sofern das Festgeld jederzeit kündbar ist und die Rückzahlung bei der Kündigung nicht zum Nennwert zuzüglich Zinsen erfolgt.

Anteile an Investmentvermögen werden grundsätzlich mit ihrem letzten festgestellten Rücknahmepreis angesetzt oder zum letzten verfügbaren handelbaren Kurs, der eine verlässliche Bewertung gewährleistet. Stehen diese Werte nicht zur Verfügung, werden Anteile an Investmentvermögen zu dem aktuellen Verkehrswert bewertet, der bei sorgfältiger Einschätzung nach geeigneten Bewertungsmodellen unter Berücksichtigung der aktuellen Marktgegebenheiten angemessen ist.

Für Rückerstattungsansprüche aus Darlehensgeschäften ist der jeweilige Kurswert der als Darlehen übertragenen Vermögensgegenstände maßgebend.

Auf ausländische Währung lautende Vermögensgegenstände

Auf ausländische Währung lautende Vermögensgegenstände werden unter Zugrundelegung des Morning-Fixings von Thomson Reuters (Markets) Deutschland GmbH um 10.00 Uhr der Währung in Euro taggleich umgerechnet.

Teilinvestmentvermögen

Der Fonds ist nicht Teilinvestmentvermögen einer Umbrella-Konstruktion.

Anteile

Die Rechte der Anleger werden ausschließlich in Globalurkunden verbrieft. Diese Globalurkunden werden in Anteilscheinen verbrieft oder als elektronische Anteilscheine begeben. Verbriefte Anteilscheine werden ausschließlich bei einer Wertpapier-Sammelbank verwahrt. Ein Anspruch des Anlegers auf Auslieferung einzelner Anteilscheine besteht nicht. Der Erwerb von Anteilen ist nur bei Depotverwahrung möglich. Die Anteile lauten auf den Inhaber und sind über einen Anteil oder eine Mehrzahl von Anteilen ausgestellt.

Ausgabe und Rücknahme von Anteilen

Ausgabe von Anteilen

Die Anzahl der ausgegebenen Anteile ist grundsätzlich nicht beschränkt. Die Anteile können bei den Geschäftsstellen der UniCredit-Gruppe sowie durch Vermittlung anderer Kreditinstitute oder Finanzdienstleistungsgesellschaften (siehe Abschnitt „Verwaltung und Vertrieb“) erworben werden. Sie werden von der Verwahrstelle zum Ausgabepreis ausgegeben, der dem Nettoinventarwert pro Anteil („Anteilwert“) zuzüglich eines Ausgabeaufschlages entspricht. Die Berechnung des Nettoinventarwertes wird im Abschnitt „Anteile“, Unterabschnitt „Ausgabe-/Rücknahmepreis“ erläutert. Daneben ist der Erwerb über die Vermittlung Dritter möglich, hierbei können zusätzliche Kosten entstehen. Die Gesellschaft behält sich vor, die Ausgabe von Anteilen vorübergehend oder vollständig einzustellen.

Eine gegebenenfalls vorgesehene Mindestanlagesumme entnehmen Sie bitte dem Abschnitt „Fondsdaten“.

Rücknahme von Anteilen

Die Anleger können, unabhängig von einer gegebenenfalls vorgesehenen Mindestanlagesumme, bewertungstäglich die Rücknahme von Anteilen verlangen, sofern die Gesellschaft die Anteilrücknahme nicht vorübergehend ausgesetzt hat (siehe Abschnitt „Aussetzung der Rücknahme“). Rücknahmeorders sind bei der Verwahrstelle, der Gesellschaft selbst oder gegenüber einem vermittelnden Dritten (z.B. depotführende Stelle) zu stellen. Die Gesellschaft ist verpflichtet, die Anteile zu dem am Abrechnungsstichtag geltenden Rücknahmepreis zurückzunehmen, der dem an diesem Tag ermittelten Anteilwert – gegebenenfalls abzüglich eines Rücknahmeabschlages – entspricht. Die Rücknahme kann auch durch die Vermittlung Dritter (z.B. die depotführende Stelle) erfolgen, hierbei können zusätzliche Kosten entstehen.

Abrechnung bei Anteilausgabe und -rücknahme

Die Gesellschaft trägt dem Grundsatz der Anlegergleichbehandlung Rechnung, indem sie sicherstellt, dass sich kein Anleger durch den Kauf oder Verkauf von Anteilen zu

bereits bekannten Anteilwerten Vorteile verschaffen kann. Sie setzt deshalb einen täglichen Orderannahmeschluss fest. Die Abrechnung von Ausgabe- und Rücknahmeorders, die bis zum Orderannahmeschluss bei der Verwahrstelle oder der Gesellschaft eingehen, erfolgt an dem auf den Eingang der Order folgenden Wertermittlungstag (= Abrechnungstag) zu dem dann ermittelten Anteilwert. Orders, die nach dem Annahmeschluss bei der Verwahrstelle oder bei der Gesellschaft eingehen, werden erst am übernächsten Wertermittlungstag (= Abrechnungstag) zu dem dann ermittelten Anteilwert abgerechnet. Dies gilt nicht, wenn sich aus den Regelungen zum „Ausgabe- und Rücknahmepreis“ in den „Besonderen Anlagebedingungen“ etwas anderes ergibt. Den Orderannahmeschluss für diesen Fonds finden Sie im Abschnitt „Fondsdaten“ sowie auf der Homepage www.amundi.de. Er kann von der Gesellschaft jederzeit geändert werden.

Darüber hinaus können Dritte die Anteilausgabe bzw. -rücknahme vermitteln, z.B. die depotführende Stelle des Anlegers. Dabei kann es zu längeren Abrechnungszeiten kommen. Auf die unterschiedlichen Abrechnungsmodalitäten der depotführenden Stellen hat die Gesellschaft keinen Einfluss.

Aussetzung der Anteilrücknahme

Die Gesellschaft kann die Rücknahme der Anteile zeitweilig aussetzen, sofern außergewöhnliche Umstände vorliegen, die eine Aussetzung unter Berücksichtigung der Interessen der Anleger erforderlich erscheinen lassen. Solche außergewöhnlichen Umstände liegen etwa vor, wenn eine Börse, an der ein wesentlicher Teil der Wertpapiere des Fonds gehandelt wird, außerplanmäßig geschlossen ist, oder wenn die Vermögensgegenstände des Fonds nicht bewertet werden können. Daneben kann die BaFin anordnen, dass die Gesellschaft die Rücknahme der Anteile aussetzen hat, wenn dies im Interesse der Anleger oder der Öffentlichkeit erforderlich ist.

Der Gesellschaft bleibt es vorbehalten, die Anteile erst dann zu dem dann gültigen Rücknahmepreis zurückzunehmen oder umzutauschen, wenn sie unverzüglich, jedoch unter Wahrung der Interessen aller Anleger, Vermögensgegenstände des Fonds veräußert hat. Einer vorübergehenden Aussetzung kann ohne erneute Wiederaufnahme der Rücknahme der Anteile direkt eine Auflösung des Sondervermögens folgen (siehe hierzu den Abschnitt „Auflösung und Verschmelzung des Fonds“).

Die Gesellschaft unterrichtet die Anleger durch Bekanntmachung im Bundesanzeiger und darüber hinaus in hinreichend verbreiteten Wirtschafts- und Tageszeitungen oder auf ihrer Homepage www.amundi.de über die Aussetzung und die Wiederaufnahme der Rücknahme der Anteile. Außerdem werden die Anleger über ihre depotführenden Stellen per dauerhaftem Datenträger, etwa in Papierform oder elektronischer Form informiert.

Liquiditätsmanagement

Die Gesellschaft hat für den Fonds schriftliche Grundsätze und Verfahren festgelegt, die es ihr ermöglichen, die Liquiditätsrisiken des Fonds zu überwachen und zu gewährleisten, dass sich das Liquiditätsprofil der Anlagen des Fonds mit den zugrunde liegenden Verbindlichkeiten des Fonds deckt. Die Grundsätze und Verfahren umfassen:

- Die Gesellschaft überwacht die Liquiditätsrisiken, die sich auf Ebene des Fonds oder der Vermögensgegenstände ergeben können. Sie nimmt dabei eine Einschätzung der Liquidität der im Fonds gehaltenen Vermögensgegenstände in Relation zum Fondsvermögen vor und legt hierfür eine Liquiditätsquote fest. Die Beurteilung der Liquidität beinhaltet beispielsweise eine Analyse des Handelsvolumens, der Komplexität des Vermögensgegenstands, die Anzahl der Handelstage, die zur Veräußerung des jeweiligen Vermögensgegenstands benötigt werden, ohne Einfluss auf den Marktpreis zu nehmen. Die Gesellschaft überwacht hierbei auch die Anlagen in Zielfonds und deren Rücknahmegrundsätze und daraus resultierende etwaige Auswirkungen auf die Liquidität des Fonds.
- Die Gesellschaft überwacht die Liquiditätsrisiken, die sich durch erhöhtes Verlangen der Anleger auf Anteilrücknahme ergeben können. Hierbei bildet sie sich Erwartungen über Nettomittelveränderungen unter Berücksichtigung von verfügbaren Informationen über die Anlegerstruktur und Erfahrungswerten aus historischen Nettomittelveränderungen. Sie berücksichtigt die Auswirkungen von Großabruf Risiken und anderen Risiken (z.B. Reputationsrisiken).
- Die Gesellschaft hat für den Fonds adäquate Limits für die Liquiditätsrisiken festgelegt. Sie überwacht die Einhaltung dieser Limits und hat Verfahren bei einer Überschreitung oder möglichen Überschreitung der Limits festgelegt.
- Die von der Gesellschaft eingerichteten Verfahren gewährleisten eine Konsistenz zwischen Liquiditätsquote, den Liquiditätsrisikolimits und den zu erwarteten Nettomittelveränderungen.

Die Gesellschaft überprüft diese Grundsätze regelmäßig und aktualisiert sie entsprechend.

Die Gesellschaft führt regelmäßig, mindestens vierteljährlich Stresstests durch, mit denen sie die Liquiditätsrisiken des Fonds, sowohl im Hinblick auf die Vermögensseite, als auch auf die Refinanzierungsseite, bewerten kann. Die Gesellschaft führt die Stresstests auf der Grundlage zuverlässiger und aktueller quantitativer oder, falls dies nicht angemessen ist, qualitativer Informationen durch. Hierbei werden Anlagepolitik, Rücknahmefristen, Zahlungsverpflichtungen und Fristen, innerhalb derer die Vermögensgegenstände veräußert werden können, sowie Infor-

mationen in Bezug auf allgemeines Anlegerverhalten und Marktentwicklungen einbezogen. Die Stresstests simulieren gegebenenfalls mangelnde Liquidität der Vermögenswerte im Fonds sowie in Anzahl und Umfang atypische Verlangen auf Anteilrücknahmen. Sie decken Marktrisiken und deren Auswirkungen ab, einschließlich Nachschussforderungen, Anforderungen der Besicherung oder Kreditlinien. Sie tragen Bewertungssensitivitäten unter Stressbedingungen Rechnung. Sie werden unter Berücksichtigung der Anlagepolitik, des Liquiditätsprofils, der Anlegerart und der Rücknahmegrundsätze des Fonds in einer der Art des Fonds angemessenen Häufigkeit durchgeführt. Die Rückgaberechte unter normalen und außergewöhnlichen Umständen sowie die Aussetzung der Rücknahme sind im Abschnitt „Anteile – Ausgabe und Rücknahme von Anteilen – Aussetzung der Anteilrücknahme“ dargestellt. Die hiermit verbundenen Risiken sind unter „Risikohinweise – Risiko der Fondsanlage – Aussetzung der Anteilrücknahme sowie – Risiko der eingeschränkten Liquidität des Fonds (Liquiditätsrisiko)“ erläutert.

Börsen und Märkte

Die Notierung der Anteile des Fonds oder der Handel mit diesen an Börsen oder sonstigen Märkten ist von der Gesellschaft nicht vorgesehen.

Es kann nicht ausgeschlossen werden, dass die Anteile ohne Zustimmung der Gesellschaft auch an anderen Märkten gehandelt werden. Ein Dritter kann ohne Zustimmung der Gesellschaft veranlassen, dass die Anteile in den Freiverkehr oder einen anderen außerbörslichen Handel einbezogen werden.

Der dem Börsenhandel oder Handel an sonstigen Märkten zugrunde liegende Marktpreis wird nicht ausschließlich durch den Wert der im Fonds gehaltenen Vermögensgegenstände, sondern auch durch Angebot und Nachfrage bestimmt. Daher kann dieser Marktpreis von dem von der Gesellschaft bzw. der Verwahrstelle ermittelten Anteilwert abweichen.

Faire Behandlung der Anleger und Anteilklassen

Die derzeit gebildeten Anteilklassen können mit ihren Ausgestaltungsmerkmalen dem Abschnitt „Fondsdaten“ entnommen werden. Alle Anteile mit gleichen Ausgestaltungsmerkmalen haben gleiche Rechte. Es liegt im Ermessen der Gesellschaft zukünftig neue Anteilklassen mit anderen Ausgestaltungsmerkmalen zu eröffnen.

Die Gesellschaft hat die Anleger des Fonds fair zu behandeln. Sie darf im Rahmen der Steuerung des Liquiditätsrisikos und der Rücknahme von Anteilen die Interessen eines Anlegers oder einer Gruppe von Anlegern nicht über die Interessen eines anderen Anlegers oder einer anderen Anlegergruppe stellen.

Zu den Verfahren, mit denen die Gesellschaft die faire Behandlung der Anleger sicherstellt, siehe Abschnitt „Abrechnung bei Anteilausgabe und -rücknahme sowie – Liquiditätsmanagement“.

Anteilklassen

Der Fonds besteht aus verschiedenen Anteilklassen, d.h. die ausgegebenen Anteile verbriefen unterschiedliche Rechte, je nachdem, zu welcher Klasse sie gehören. Es existieren derzeit verschiedene Anteilklassen, die im Abschnitt „Fondsdaten“ aufgeführt sind.

Die Anteilklassen können sich hinsichtlich der Ertragsverwendung, des Ausgabeaufschlages, der Währung des Anteilwertes einschließlich des Einsatzes von Währungssicherungsgeschäften, der Verwaltungsvergütung, der Mindestanlagesumme bzw. einer Kombination dieser Merkmale unterscheiden.

Eine Beschreibung der unterschiedlichen Ausgestaltungen ist in diesem Prospekt in dem Abschnitt „Fondsdaten“ enthalten.

Aufgrund der unterschiedlichen Ausgestaltung kann das wirtschaftliche Ergebnis, das der Anleger mit seinem Investment in den Fonds erzielt, variieren, je nachdem, zu welcher Anteilklasse die von ihm erworbenen Anteile gehören. Das gilt sowohl für die Rendite, die der Anleger vor Steuern erzielt, als auch für die Rendite nach Steuern.

Der Erwerb von Vermögensgegenständen ist nur einheitlich für den ganzen Fonds zulässig, er kann nicht für einzelne Anteilklassen oder Gruppen von Anteilklassen erfolgen.

Eine Ausnahme bilden Währungskurssicherungsgeschäfte, deren Ergebnis bestimmten Anteilklassen zugeordnet wird und die für die anderen Anteilklassen keine Auswirkungen auf die Anteilwertentwicklung haben. Nähere Erläuterungen hierzu finden Sie im Abschnitt „Währungsgesicherte Anteilklassen“.

Gemäß §16 Absatz 2 der „Allgemeinen Anlagebedingungen“ des Fonds können künftig jederzeit weitere Anteilklassen gebildet werden, die sich hinsichtlich der oben genannten Kriterien unterscheiden.

Die Rechte der Anleger, die Anteile aus bestehenden Anteilklassen erworben haben, bleiben davon jedoch unberührt. Mit den Kosten, die anlässlich der Einführung einer neuen Anteilklasse anfallen, dürfen ausschließlich die Anleger dieser neuen Anteilklasse belastet werden.

Ausgabe-/Rücknahmepreis

Zur Errechnung des Ausgabepreises und des Rücknahmepreises für die Anteile ermittelt die Verwahrstelle unter Mitwirkung der

Gesellschaft bewertungstäglich den Wert der zum Fonds gehörenden Vermögensgegenstände abzüglich der Verbindlichkeiten (Nettoinventarwert).

Die Teilung des so ermittelten Nettoinventarwertes durch die Anzahl der ausgegebenen Anteile ergibt den Anteilwert.

Der Wert für die Anteile des Fonds wird an allen Börsentagen ermittelt. An gesetzlichen Feiertagen im Geltungsbereich des KAGB, die Börsentage sind, sowie am 24. und 31. Dezember jeden Jahres können die Gesellschaft und die Verwahrstelle von einer Ermittlung des Wertes absehen. Von einer Ermittlung des Anteilwertes wird derzeit an Neujahr, Heilige Drei Könige, Karfreitag, Ostern, Ostermontag, Maifeiertag, Christi Himmelfahrt, Pfingsten, Pfingstmontag, Fronleichnam, Mariä Himmelfahrt, Tag der Deutschen Einheit, Allerheiligen, Heiligabend, 1. und 2. Weihnachtsfeiertag sowie Silvester abgesehen.

Aussetzung der Errechnung des Ausgabe-/Rücknahmepreises

Die Gesellschaft kann die Errechnung des Ausgabe- und Rücknahmepreises zeitweilig unter denselben Voraussetzungen wie die Anteilrücknahme aussetzen. Diese sind im Abschnitt „Anteile – Aussetzung der Anteilrücknahme“ näher erläutert.

Ausgabeaufschlag

Bei Festsetzung des Ausgabepreises wird dem Anteilwert ein Ausgabeaufschlag hinzugerechnet. Der Ausgabeaufschlag beträgt bis zu 6% des Anteilwertes. Es steht der Gesellschaft frei, einen niedrigeren Ausgabeaufschlag zu berechnen. Die aktuell gültige tatsächliche Höhe des Ausgabeaufschlages kann der Übersicht im Abschnitt „Fondsdaten“ entnommen werden. Der Ausgabeaufschlag kann insbesondere bei kurzer Anlagedauer die Wertentwicklung des Fonds reduzieren oder sogar ganz aufzehren. Der Ausgabeaufschlag stellt im Wesentlichen eine Vergütung für den Vertrieb der Anteile des Fonds dar. Die Gesellschaft kann den Ausgabeaufschlag zur Abgeltung von Vertriebsleistungen an etwaige vermittelnde Stellen weitergeben.

Rücknahmeabschlag

Ein Rücknahmeabschlag wird nicht erhoben.

Veröffentlichung der Ausgabe-/Rücknahmepreise

Die Ausgabe- und Rücknahmepreise werden bei jeder Ausgabe und Rücknahme auf der Homepage der Gesellschaft unter www.amundi.de veröffentlicht.

Kosten

Kosten bei Ausgabe und Rücknahme der Anteile

Die Ausgabe und Rücknahme der Anteile durch die Gesellschaft bzw. durch die Verwahrstelle erfolgt zum Ausgabepreis (Anteilwert/Anteilwert zuzüglich Ausgabeaufschlag) bzw. Rücknahmepreis (Anteilwert/Anteilwert abzüglich Rücknahmeabschlag) ohne Berechnung zusätzlicher Kosten.

Erwirbt der Anleger Anteile durch Vermittlung Dritter, können diese höhere Kosten als den Ausgabeaufschlag berechnen. Gibt der Anleger Anteile über Dritte zurück, so können diese bei der Rücknahme der Anteile eigene Kosten berechnen.

Verwaltungs- und sonstige Kosten

Die Gesellschaft erhält für die Verwaltung des Fonds aus dem Fonds eine tägliche Vergütung in Höhe von 1/365 (in Schaltjahren: 1/366) von bis zu 2,5% des anteiligen Wertes des Fonds, errechnet auf Basis des bewertungstäglich ermittelten Inventarwertes. Die Verwaltungsvergütung kann dem Fonds jederzeit entnommen werden. Die Gesellschaft ist berechtigt, in einzelnen oder mehreren Anteilklassen eine niedrigere Vergütung zu berechnen.

Die aktuell gültige tatsächliche Höhe der Verwaltungsvergütung kann der Übersicht im Abschnitt „Fondsdaten“ entnommen werden.

Ferner erhält die Gesellschaft für die Anbahnung, Vorbereitung und Durchführung von Wertpapier-Darlehensgeschäften und Wertpapier-Pensionsgeschäften für Rechnung des Fonds eine marktübliche Vergütung in Höhe von maximal einem Drittel der Bruttoerträge aus diesen Geschäften. Die im Zusammenhang mit der Vorbereitung und Durchführung von solchen Geschäften entstandenen Kosten einschließlich der an Dritte zu zahlenden Vergütungen trägt die Gesellschaft.

Die Verwahrstelle erhält für ihre Tätigkeit aus dem Fonds eine tägliche Vergütung in Höhe von 1/365 (in Schaltjahren: 1/366) von bis zu 0,2% des anteiligen Wertes des Fonds, errechnet auf Basis des bewertungstäglich ermittelten Inventarwertes. Die Verwahrstellenvergütung kann dem Fonds jederzeit entnommen werden.

Die aktuell gültige tatsächliche Höhe der Verwahrstellenvergütung kann der Übersicht im Abschnitt „Fondsdaten“ entnommen werden.

Der Betrag, der jährlich aus dem Fonds nach den vorstehenden Absätzen als Verwaltungs- und Verwahrstellenvergütung entnommen wird, kann insgesamt bis zu 2,7% des durchschnittlichen Nettoinventarwertes des Fonds in der Abrechnungsperiode, der auf Basis des bewertungstäglich ermittelten Inventarwertes (vgl. §18 der AABen) errechnet wird, betragen.

Neben den vorgenannten Vergütungen gehen die folgenden Aufwendungen zulasten des Fonds:

- bankübliche Depot- und Kontogebühren, gegebenenfalls einschließlich der banküblichen Kosten für die Verwahrung ausländischer Wertpapiere im Ausland;
- Kosten für den Druck und Versand der für die Anleger bestimmten gesetzlich vorgeschriebenen Verkaufsunterlagen (Jahres- und Halbjahresberichte, Verkaufsprospekt, wesentliche Anlegerinformationen);
- Kosten der Bekanntmachung der Jahres- und Halbjahresberichte, der Ausgabe- und Rücknahmepreise und gegebenenfalls der Ausschüttungen oder Thesaurierungen und des Auflösungsberichts;
- Kosten der Erstellung und Verwendung eines dauerhaften Datenträgers, außer im Falle der Informationen über Fondverschmelzungen und der Informationen über Maßnahmen im Zusammenhang mit Anlagegrenzverletzungen oder Berechnungsfehlern bei der Anteilwertermittlung;
- Kosten für die Prüfung des Fonds durch den Abschlussprüfer des Fonds;
- Kosten für die Bekanntmachung der Besteuerungsgrundlagen und der Bescheinigung, dass die steuerlichen Angaben nach den Regeln des deutschen Steuerrechts ermittelt wurden;
- Kosten für die Geltendmachung und Durchsetzung von Rechtsansprüchen durch die Gesellschaft für Rechnung des Fonds sowie der Abwehr von gegen die Gesellschaft zulasten des Fonds erhobenen Ansprüchen;
- Gebühren und Kosten, die von staatlichen Stellen in Bezug auf den Fonds erhoben werden;
- Kosten für Rechts- und Steuerberatung im Hinblick auf den Fonds;
- Kosten sowie jegliche Entgelte, die mit dem Erwerb und/oder der Verwendung bzw. Nennung eines Vergleichsmaßstabes oder Finanzindizes anfallen können;
- Kosten für die Beauftragung von Stimmrechtsbevollmächtigten;
- Kosten für die Analyse des Anlageerfolges des Fonds durch Dritte;
- im Zusammenhang mit den an die Gesellschaft und die Verwahrstelle zu zahlenden Vergütungen sowie den vorstehend genannten Aufwendungen anfallende Steuern einschließlich der im Zusammenhang mit der Verwaltung und der Verwahrung entstehenden Steuern.

Neben den vorgenannten Vergütungen und Aufwendungen werden dem Fonds die in Zusammenhang mit dem Erwerb und der Veräußerung von Vermögensgegenständen entstehenden Kosten belastet.

Besonderheiten beim Erwerb von Investmentanteilen

Neben den Kosten zur Verwaltung des Fonds fallen Kosten für die im Fonds gehaltenen Investmentanteile (Zielfonds) an. Dadurch wird der Fonds mittelbar mit den Kosten des Zielfonds, insbesondere mit der Verwaltungsvergütung/Kostenpauschale, erfolgsbezogenen Vergütungen, Ausgabeaufschlägen und Rücknahmeabschlägen, Aufwendungserstattungen oder sonstigen Kosten belastet. Insgesamt kann dadurch für den Anleger eine hohe Belastung mit Kosten entstehen. Die laufenden Kosten für die im Fonds gehaltenen Zielfondsanteile werden bei der Berechnung der Gesamtkostenquote (siehe Abschnitt „Kosten – Gesamtkostenquote“) berücksichtigt.

Im Jahres- und Halbjahresbericht werden die Ausgabeaufschläge und Rücknahmeabschläge offengelegt, die dem Fonds im Berichtszeitraum für den Erwerb und die Rücknahme von Anteilen an Zielfonds berechnet worden sind. Ferner wird die Vergütung offengelegt, die dem Fonds von einer in- oder ausländischen Gesellschaft oder einer Gesellschaft, mit der die Gesellschaft durch eine wesentliche unmittelbare oder mittelbare Beteiligung verbunden ist, als Verwaltungsvergütung für die im Fonds gehaltenen Zielfondsanteile berechnet wurde.

Angabe einer Gesamtkostenquote

Im Jahresbericht werden die im Geschäftsjahr zulasten des Fonds angefallenen Verwaltungskosten offengelegt und als Quote des durchschnittlichen Fondsvolumens ausgewiesen (Gesamtkostenquote). Die Verwaltungskosten setzen sich zusammen aus der Vergütung für die Verwaltung des Fonds, der Vergütung der Verwahrstelle sowie den Aufwendungen, die dem Fonds zusätzlich belastet werden können (siehe Abschnitt „Kosten – Verwaltungs- und sonstige Kosten sowie – Besonderheiten beim Erwerb von Investmentanteilen“). Sofern der Fonds einen erheblichen Anteil seines Vermögens in andere offene Investmentvermögen anlegt, wird darüber hinaus die Gesamtkostenquote dieser Zielfonds berücksichtigt. Die Gesamtkostenquote beinhaltet keine Nebenkosten und Kosten, die beim Erwerb und der Veräußerung von Vermögensgegenständen entstehen (Transaktionskosten). Die Gesamtkostenquote wird in den wesentlichen Anlegerinformationen als sogenannte „Laufende Kosten“ veröffentlicht.

Vergütungspolitik

Die Gesellschaft unterliegt den für Kapitalverwaltungsgesellschaften geltenden aufsichtsrechtlichen Vorgaben im Hinblick auf die Gestaltung ihres Vergütungssystems. Die Gesellschaft hat deshalb eine Vergütungspolitik eingeführt, welche die Grundsätze des Vergütungssystems definiert. Dies ist Ausdruck des hohen Wertes, den die Gesellschaft einer nachhaltigen Ausgestaltung ihres Vergütungssystems, unter Vermeidung von Fehlanreizen zur Eingehung übermäßiger Risiken, beimisst. Der Aufsichtsrat der Gesellschaft überprüft regelmäßig, generell mindestens einmal jährlich, die Umsetzung der Vergütungspolitik. Darüber hinaus werden die vergütungspolitischen Interessen der Gesellschaft im Remuneration- und Risk-Remuneration-Committee der Amundi Gruppe vertreten. Das Vergütungssystem der Gesellschaft umfasst fixe und variable Vergütungselemente. Die fixen und variablen Bestandteile der Gesamtvergütung stehen bei der Gesellschaft in einem angemessenen Verhältnis und der Anteil der fixen Komponente an der Gesamtvergütung weist eine hinreichende Höhe auf. Dies lässt eine flexible Ausgestaltung der variablen Vergütung zu; bei Eintritt von bestimmten risikorelevanten Voraussetzungen kann auch vollständig auf die Zahlung einer variablen Komponente verzichtet werden.

Für die Geschäftsleitung der Gesellschaft, Mitarbeiter, deren Tätigkeiten einen wesentlichen Einfluss auf das Gesamtrisikoprofil der Verwaltungsgesellschaft und der von ihr verwalteten Sondervermögen haben, sowie bestimmte weitere Mitarbeiter („risikorelevante Mitarbeiter“ oder „Risktaker“) gelten besondere Regelungen. So kommt für risikorelevante Mitarbeiter aufgrund der regulatorischen Vorgaben ein Anteil von mindestens 50% der variablen Vergütung erst zeitverzögert zur Entstehung und wird in ratierlichen Beträgen über die Dauer von mindestens drei Jahren unter Einbeziehung einer nachträglichen Überprüfung gewährt. Die Auszahlung der ratierlichen Beträge ist neben der nachträglichen Risikoadjustierung zudem von der Performance eines repräsentativen „Basket of Funds“ abhängig, welcher vom Risk-Remuneration-Committee der Amundi Gruppe jährlich validiert wird.

Weitere Einzelheiten zur aktuellen Vergütungspolitik der Gesellschaft sind im Internet unter www.amundi.de veröffentlicht. Hierzu zählen eine Beschreibung der Berechnungsmethoden für Vergütungen und Zuwendungen an bestimmte Mitarbeitergruppen, sowie die Angabe der für die Zuteilung zuständigen Personen. Auf Verlangen werden die Informationen von der Gesellschaft kostenlos in Papierform zur Verfügung gestellt.

Wertentwicklung, Ermittlung und Verwendung der Erträge, Geschäftsjahr

Wertentwicklung Anteilklasse AK 1 gegenüber dem Vergleichsmaßstab in % indexiert

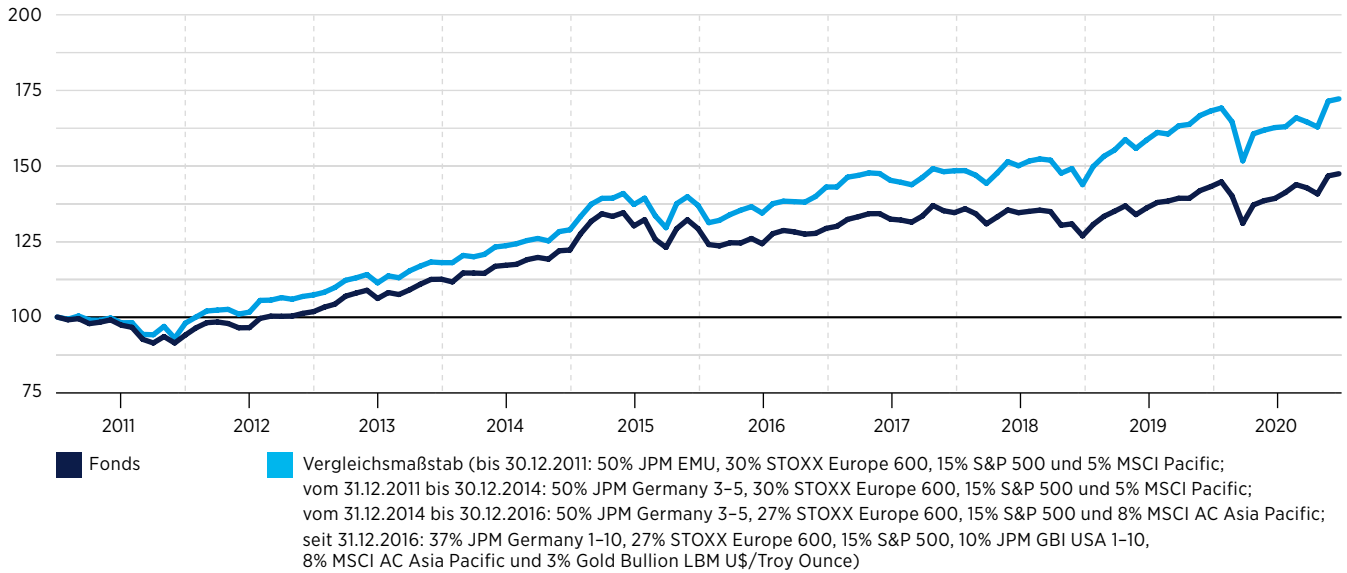

Wertentwicklung Anteilklasse AK 2 gegenüber dem Vergleichsmaßstab in % indexiert

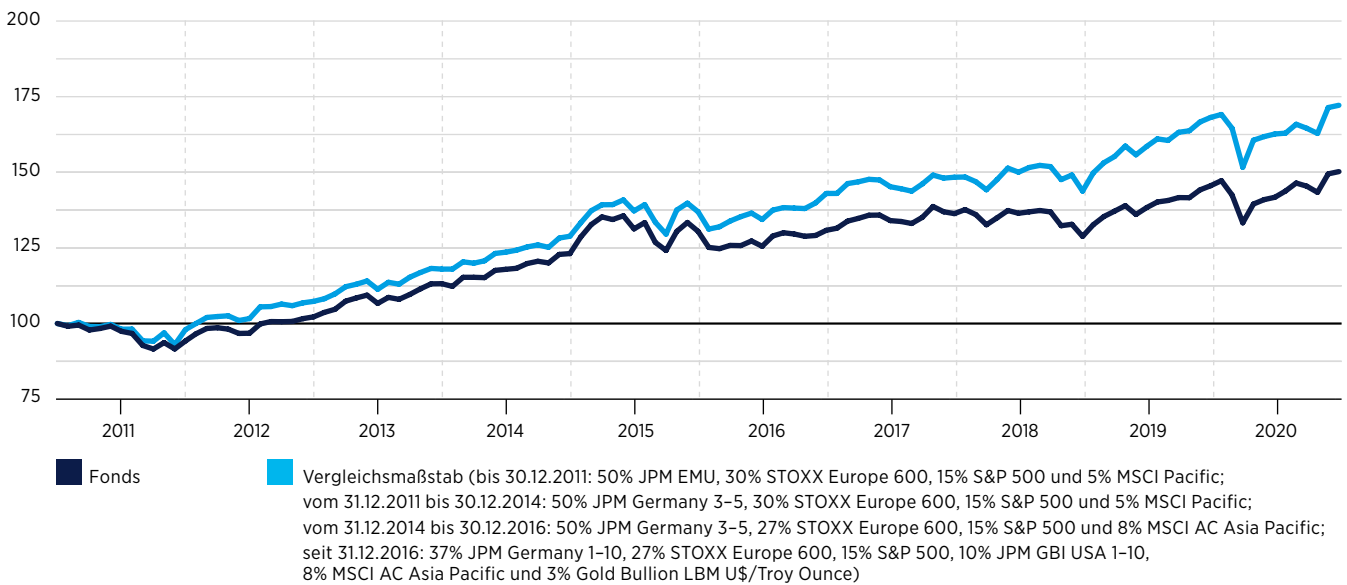

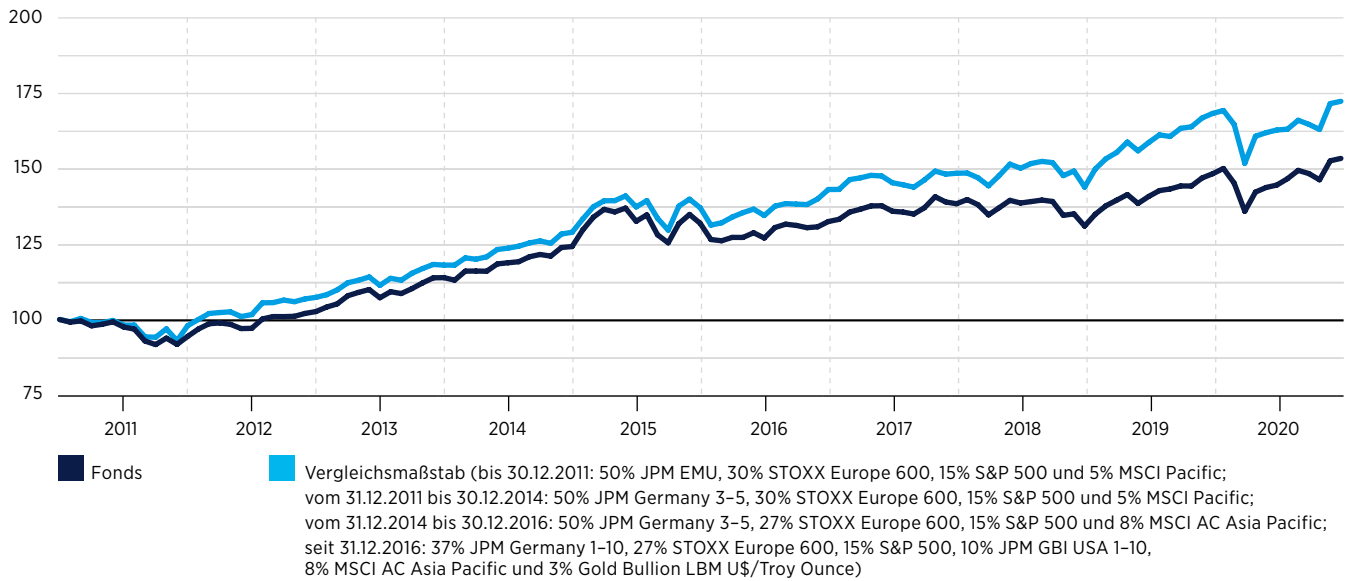
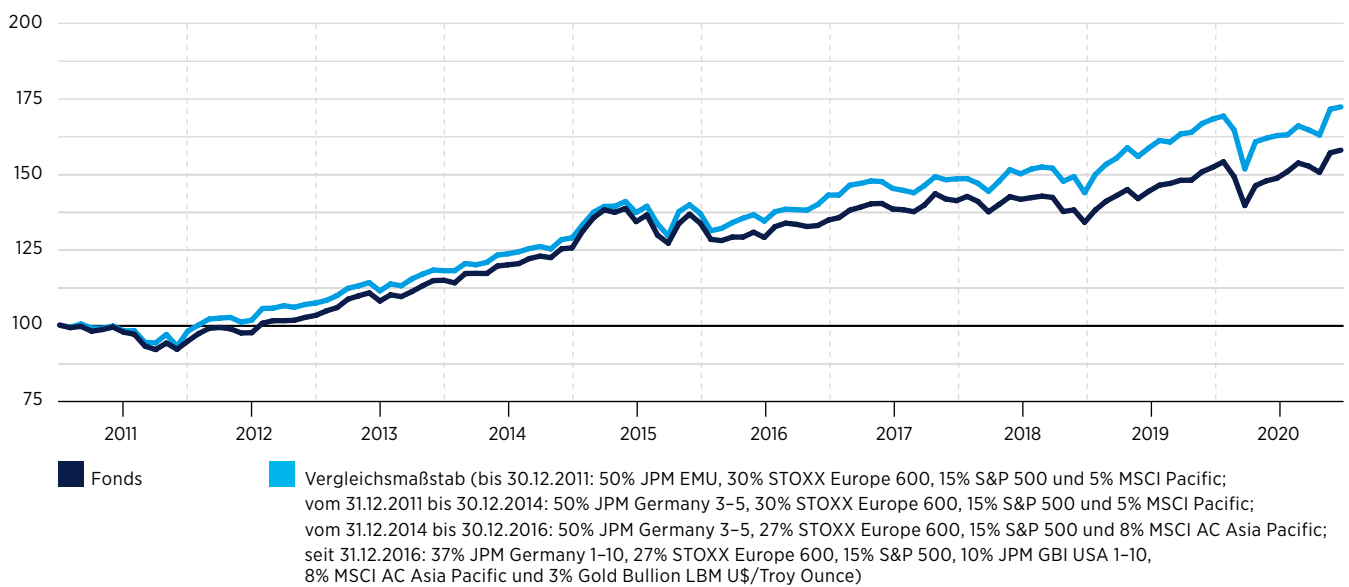
Wertentwicklung Anteilklasse AK 3 gegenüber dem Vergleichsmaßstab in % indexiert**Wertentwicklung Anteilklasse AK 4 gegenüber dem Vergleichsmaßstab in % indexiert**

Wertentwicklung

Wertentwicklung verschiedener Zeiträume (in Währung)

Anteilklassen-Bezeichnung	AK 1	AK 2	AK 3	AK 4
6 Monate	+3,85%	+3,94%	+4,05%	+4,21%
1 Jahr	+8,76%	+8,96%	+9,18%	+9,52%
3 Jahre	+22,05%	+22,73%	+23,47%	+24,60%
5 Jahre	+25,07%	+26,27%	+27,54%	+29,47%
Seit Auflage	+46,76%	+49,77%	+55,12%	+60,47%
Durchschnittliche Wertentwicklung p.a.	+2,75%	+2,90%	+3,16%	+3,40%

Quelle: Eigene Berechnung nach BVI-Methode, d.h. ohne Berücksichtigung des Ausgabeaufschlages. Stand: 30.11.2021
Die historische Wertentwicklung des Fonds ermöglicht keine Prognose für die zukünftige Wertentwicklung.

Ermittlung der Erträge, Ertragsausgleichsverfahren

Der Fonds erzielt Erträge in Form der während des Geschäftsjahres angefallenen und nicht zur Kostendeckung verwendeten Zinsen, Dividenden und Erträgen aus Investmentanteilen. Hinzu kommen Entgelte aus Darlehens- und Pensionsgeschäften. Weitere Erträge können aus der Veräußerung von für Rechnung des Fonds gehaltenen Vermögensgegenständen resultieren.

Die Gesellschaft wendet für den Fonds ein sogenanntes Ertragsausgleichsverfahren an. Das bedeutet, dass die während des Geschäftsjahres angefallenen anteiligen Erträge, die der Anteilnehmer als Teil des Ausgabepreises bezahlen muss und die der Verkäufer von Anteilscheinen als Teil des Rücknahmepreises vergütet erhält, fortlaufend verrechnet werden. Bei der Berechnung des Ertragsausgleichs werden die angefallenen Aufwendungen berücksichtigt.

Das Ertragsausgleichsverfahren dient dazu, Schwankungen im Verhältnis zwischen Erträgen und sonstigen Vermögensgegenständen auszugleichen, die durch Nettomittelzuflüsse oder Nettomittelabflüsse aufgrund von Anteilausgaben oder -rückgaben verursacht werden. Jeder Nettomittelzufluss liquider Mittel würde andernfalls den Anteil der Erträge am Nettoinventarwert des Fonds verringern, jeder Abfluss ihn vermehren.

Ausschüttende Anteilklassen

Im Ergebnis führt das Ertragsausgleichsverfahren dazu, dass der Ausschüttungsbetrag je Anteil nicht durch die unvorhersehbare Entwicklung des Fonds bzw. des Anteilumlaufs beeinflusst wird. Dabei wird in Kauf genommen, dass Anleger, die beispielsweise kurz vor dem Ausschüttungstermin Anteile erwerben, den auf Erträge entfallenden Teil des Ausgabepreises in Form einer Ausschüttung zurückerhalten, obwohl ihr eingezahltes Kapital an dem Entstehen der Erträge nicht mitgewirkt hat.

Thesaurierende Anteilklassen

Im Ergebnis führt das Ertragsausgleichsverfahren dazu, dass der im Jahresbericht ausgewiesene Ertrag je Anteil nicht durch die Anzahl der umlaufenden Anteile beeinflusst wird.

Ertragsverwendung und Geschäftsjahr

Thesaurierende Anteilklassen

Die Gesellschaft legt für die thesaurierenden Anteilklassen die während des Geschäftsjahres für Rechnung des Fonds angefallenen und nicht zur Kostendeckung verwendeten Zinsen, Dividenden und Erträge aus Investmentanteilen, realisierte Veräußerungsgewinne, sonstige Erträge sowie Entgelte aus Darlehens- und Pensionsgeschäften – unter Berücksichtigung des zugehörigen Ertragsausgleichs – im Fonds wieder an (Thesaurierung).

Ausschüttende Anteilklassen

Die Gesellschaft schüttet für die ausschüttenden Anteilklassen grundsätzlich die während des Geschäftsjahres für Rechnung des Fonds angefallenen und nicht zur Kostendeckung verwendeten Zinsen, Dividenden und Erträge aus Investmentanteilen sowie Entgelte aus Darlehens- und Pensionsgeschäften – unter Berücksichtigung des zugehörigen Ertragsausgleichs – innerhalb von vier Monaten nach Schluss des Geschäftsjahres an die Anleger aus. Realisierte Veräußerungsgewinne und sonstige Erträge – unter Berücksichtigung des zugehörigen Ertragsausgleichs – können ebenfalls zur Ausschüttung herangezogen werden.

Da der Ausschüttungsbetrag dem Fondsvermögen entnommen wird, vermindert sich am Tag der Ausschüttung (ex-Tag) der Anteilwert um den ausgeschütteten Betrag je Anteil.

Soweit die Anteile in einem Depot bei der Verwahrstelle verwahrt werden, schreiben deren Geschäftsstellen Ausschüttungen kostenfrei gut. Soweit das Depot bei anderen Banken oder Sparkassen geführt wird, können zusätzliche Kosten entstehen.

Geschäftsjahr

Das Geschäftsjahr des Fonds beginnt am 1. Januar und endet am 31. Dezember.

Auflösung, Übertragung und Verschmelzung des Fonds

Voraussetzungen für die Auflösung des Fonds

Die Anleger sind nicht berechtigt, die Auflösung des Fonds zu verlangen. Die Gesellschaft kann ihr Recht zur Verwaltung des Fonds kündigen unter Einhaltung einer Kündigungsfrist von mindestens sechs Monaten durch Bekanntgabe im Bundesanzeiger und darüber hinaus im Jahresbericht oder Halbjahresbericht. Über die Kündigung werden die Anleger außerdem über ihre depotführenden Stellen per dauerhaftem Datenträger, etwa in Papierform oder elektronischer Form informiert. Mit dem Wirksamwerden der Kündigung erlischt das Recht der Gesellschaft, den Fonds zu verwalten.

Des Weiteren endet das Verwaltungsrecht der Gesellschaft, wenn das Insolvenzverfahren über ihr Vermögen eröffnet wird oder mit der Rechtskraft des Gerichtsbeschlusses, durch den der Antrag auf die Eröffnung des Insolvenzverfahrens mangels Masse abgewiesen wird.

Mit Erlöschen des Verwaltungsrechts der Gesellschaft geht das Verfügungsrecht über den Fonds auf die Verwahrstelle über, die den Fonds abwickelt und den Erlös an die Anleger verteilt, oder mit Genehmigung der BaFin einer anderen Kapitalverwaltungsgesellschaft die Verwaltung überträgt.

Verfahren bei Auflösung des Fonds

Mit dem Übergang des Verfügungsrechts über den Fonds auf die Verwahrstelle wird die Ausgabe und Rücknahme von Anteilen eingestellt und der Fonds abgewickelt.

Der Erlös aus der Veräußerung der Vermögenswerte des Fonds abzüglich der noch durch den Fonds zu tragenden Kosten und der durch die Auflösung verursachten Kosten werden an die Anleger verteilt, wobei diese in Höhe ihrer jeweiligen Anteile am Fonds Ansprüche auf Auszahlung des Liquidationserlöses haben.

Die Gesellschaft erstellt auf den Tag, an dem ihr Verwaltungsrecht erlischt, einen Auflösungsbericht, der den Anforderungen an einen Jahresbericht entspricht. Spätestens drei Monate nach dem Stichtag der Auflösung des Fonds wird der Auflösungsbericht im Bundesanzeiger bekannt gemacht. Während die Verwahrstelle den Fonds abwickelt, erstellt sie jährlich sowie auf den Tag, an dem die Abwicklung beendet ist, einen Bericht, der den Anforderungen an einen Jahresbericht entspricht. Diese Berichte sind ebenfalls spätestens drei Monate nach dem Stichtag im Bundesanzeiger bekannt zu machen.

Übertragung des Fonds

Die Gesellschaft kann das Verwaltungs- und Verfügungsrecht über den Fonds auf eine andere Kapitalverwaltungsgesellschaft übertragen. Die Übertragung bedarf der vorherigen Genehmigung durch die BaFin. Die genehmigte Übertragung wird im Bundesanzeiger und darüber hinaus im Jahresbericht oder Halbjahresbericht des Fonds sowie den in diesem Verkaufsprospekt bezeichneten elektronischen Informationsmedien bekannt gemacht. Über die geplante Übertragung werden die Anleger außerdem über ihre depotführenden Stellen per dauerhaften Datenträger, etwa in Papierform oder elektronischer Form informiert. Der Zeitpunkt, zu dem die Übertragung wirksam wird, bestimmt sich nach den vertraglichen Vereinbarungen zwischen der Gesellschaft und der aufnehmenden Kapitalverwaltungsgesellschaft. Die Übertragung darf jedoch frühestens drei Monate nach ihrer Bekanntmachung im Bundesanzeiger wirksam werden. Sämtliche Rechte und Pflichten der Gesellschaft in Bezug auf den Fonds gehen dann auf die aufnehmende Kapitalverwaltungsgesellschaft über.

Voraussetzungen für die Verschmelzung des Fonds

Alle Vermögensgegenstände dieses Fonds dürfen mit Genehmigung der BaFin auf ein anderes bestehendes oder durch die Verschmelzung neu gegründetes Investmentvermögen übertragen werden, welches die Anforderungen an einen OGAW erfüllen muss, der in Deutschland oder in einem anderen EU- oder EWR-Staat aufgelegt wurde.

Die Übertragung wird zum Geschäftsjahresende des übertragenden Fonds (Übertragungstichtag) wirksam, sofern kein anderer Übertragungstichtag bestimmt wird.

Rechte der Anleger bei der Verschmelzung des Fonds

Die Anleger haben bis fünf Arbeitstage vor dem geplanten Übertragungstichtag entweder die Möglichkeit, ihre Anteile ohne weitere Kosten zurückzugeben, mit Ausnahme der Kosten zur Deckung der Auflösung des Fonds, oder ihre Anteile gegen Anteile eines anderen offenen Publikums-Investmentvermögens umzutauschen, das ebenfalls von der Gesellschaft oder einem Unternehmen desselben Konzerns verwaltet wird und dessen Anlagegrundsätze mit denen des Fonds vergleichbar sind.

Die Gesellschaft hat die Anleger des Fonds vor dem geplanten Übertragungstichtag per dauerhaftem Datenträger, etwa in Papierform oder elektronischer Form über die Gründe für die Verschmelzung, die potenziellen Auswirkungen für die Anleger, deren Rechte in Zusammenhang mit der Verschmelzung sowie über maßgebliche Verfahrensaspekte zu informieren. Den

Anlegern sind zudem die wesentlichen Anlegerinformationen für das Investmentvermögen zu übermitteln, auf das die Vermögensgegenstände des Fonds übertragen werden. Der Anleger muss die vorgenannten Informationen mindestens 30 Tage vor Ablauf der Frist zur Rückgabe oder Umtausch seiner Anteile erhalten.

Am Übertragungstichtag werden die Nettoinventarwerte des Fonds und des übernehmenden Investmentvermögens berechnet, das Umtauschverhältnis wird festgelegt und der gesamte Umtauschvorgang wird vom Abschlussprüfer geprüft. Das Umtauschverhältnis ermittelt sich nach dem Verhältnis der Nettoinventarwerte je Anteil des Fonds und des übernehmenden Investmentvermögens zum Zeitpunkt der Übernahme. Der Anleger erhält die Anzahl von Anteilen an dem übernehmenden Investmentvermögen, die dem Wert seiner Anteile an dem Fonds entspricht.

Sofern die Anleger von ihrem Rückgabe- oder Umtauschrecht keinen Gebrauch machen, werden sie am Übertragungstichtag Anleger des übernehmenden Investmentvermögens. Die Gesellschaft kann gegebenenfalls auch mit der Verwaltungsgesellschaft des übernehmenden Investmentvermögens festlegen, dass den Anlegern des Fonds bis zu 10% des Wertes ihrer Anteile in bar ausgezahlt werden. Mit der Übertragung aller Vermögenswerte erlischt der Fonds. Findet die Übertragung während des laufenden Geschäftsjahres des Fonds statt, muss die Gesellschaft auf den Übertragungstichtag einen Bericht erstellen, der den Anforderungen an einen Jahresbericht entspricht.

Die Gesellschaft macht im Bundesanzeiger und darüber hinaus unter www.amundi.de oder in hinreichend verbreiteten Wirtschafts- und Tageszeitungen, bekannt, wenn der Fonds auf ein anderes von der Gesellschaft verwaltetes Investmentvermögen verschmolzen wurde und die Verschmelzung wirksam geworden ist. Sollte der Fonds auf ein anderes Investmentvermögen verschmolzen werden, das nicht von der Gesellschaft verwaltet wird, so übernimmt die Verwaltungsgesellschaft die Bekanntmachung des Wirksamwerdens der Verschmelzung, die das übernehmende oder neu gegründete Investmentvermögen verwaltet.

Auslagerung

Die Gesellschaft hat die folgenden Tätigkeiten ausgelagert:

- Fondsbuchhaltung an die Société Générale Securities Services GmbH (Aschheim, Deutschland); Subauslagerung an die Société Générale Global Solution Centre Pvt. Ltd. (Bangalore, Indien)
- Handelsaktivitäten sowie damit verbundene Trade Matching & Settlement-Dienstleistungen an die Amundi Intermediation S.A. (Paris, Frankreich) mit der Möglichkeit der Subauslagerung auf eine der folgenden Gesellschaften: Amundi Asset Management S.A.S. (Paris, Frankreich), Amundi (UK) Ltd. (London, Vereinigtes Königreich), Amundi Intermediation Asia Pte. Ltd. (Singapur), Amundi Ireland Ltd. (Dublin, Irland)
- Betrieb und Pflege der IT-(Netzwerk-)Infrastruktur; IT-Rechenzentrumsdienstleistungen an die Amundi IT Services (Paris, Frankreich)
- Frontofficesystem für Investmentmanager, inklusive Handels-, Portfoliomanagement-, Anlagegrenzprüfungs-, Risikoanalyse- und -reporting-Funktion an die Amundi IT Services (Paris, Frankreich)
- EMIR-Reporting an die CACEIS Bank S.A., Luxembourg Branch, Luxemburg

Folgende Interessenkonflikte könnten sich aus der Auslagerung ergeben:

Alle Unternehmen mit dem Namensbestandteil „Amundi“ oder „CACEIS“ sind mit der Gesellschaft verbundene Unternehmen und gehören zur Cédit Agricole Gruppe.

Die Gesellschaft geht mit den Interessenkonflikten wie folgt um:

Die Gesellschaft ist sich bewusst, dass aufgrund der Funktionen, die Cédit Agricole-Gruppenangehörige im Zusammenhang mit der Gesellschaft erfüllen, Interessenkonflikte entstehen können. Für solche Fälle hat sich jeder Cédit Agricole-Gruppenangehörige verpflichtet, sich in angemessenem Rahmen um die gerechte Lösung derartiger Interessenkonflikte (im Hinblick auf ihre jeweiligen Pflichten und Aufgaben) sowie darum zu bemühen, dass die Interessen der Gesellschaft und der Anleger nicht beeinträchtigt werden. Die Gesellschaft ist der Ansicht, dass die Cédit Agricole-Gruppenangehörigen über die nötige Eignung und Kompetenz zur Erfüllung dieser Aufgaben verfügen.

Die Interessen der Gesellschaft und der oben genannten Stellen (ausgenommen der Anleger) können kollidieren. Bei Interessenkonflikten wird die Gesellschaft sich darum bemühen, diese zugunsten der Gesellschaft zu lösen. Sofern darüber hinaus auch Interessen der Anleger betroffen sind, wird sich die Gesellschaft darum bemühen, Interessenkonflikte zu vermeiden und, wenn diese sich nicht vermeiden lassen, dafür sorgen, dass unvermeidbare Konflikte unter der gebotenen Wahrung der Interessen der Anleger gelöst werden.

Interessenkonflikte

Bei der Gesellschaft können folgende Interessenkonflikte entstehen:

Die Interessen des Anlegers können mit folgenden Interessen kollidieren:

- Interessen der Gesellschaft und der mit dieser verbundenen Unternehmen,
- Interessen der Mitarbeiter der Gesellschaft oder
- Interessen anderer Anleger in diesem oder anderen Fonds.

Umstände oder Beziehungen, die Interessenkonflikte begründen können, umfassen insbesondere:

- Anreizsysteme für Mitarbeiter der Gesellschaft,
- Mitarbeitergeschäfte,
- Zuwendungen an Mitarbeiter der Gesellschaft,
- Umschichtungen im Fonds,
- Stichtagsbezogene Aufbesserung der Fondsp performance („window dressing“),
- Geschäfte zwischen der Gesellschaft und den von ihr verwalteten Investmentvermögen oder Individualportfolios bzw.
- Geschäfte zwischen von der Gesellschaft verwalteten Investmentvermögen und/oder Individualportfolios,
- Zusammenfassung mehrerer Orders („block trades“),
- Beauftragung von verbundenen Unternehmen und Personen,
- Einzelanlagen von erheblichem Umfang,
- wenn nach einer Überzeichnung im Rahmen einer Aktienemission die Gesellschaft die Papiere für mehrere Investmentvermögen oder Individualportfolios gezeichnet hat („IPO-Zuteilungen“),
- Transaktionen nach Handelsschluss zum bereits bekannten Schlusskurs des laufenden Tages, sogenanntes Late Trading.

Der Gesellschaft fließen keine Rückvergütungen der aus dem Fonds an die Verwahrstelle und an Dritte geleisteten Vergütungen und Aufwandserstattungen zu. Geldwerte Vorteile von Brokern und Händlern (z.B. Research, Finanzanalysen, Markt- und Kursinformationssysteme), die im Zusammenhang mit Geschäften für Rechnung des Fonds entstehen könnten, werden nicht angenommen.

Die Gesellschaft gibt im Regelfall Teile ihrer Verwaltungsvergütung an vermittelnde Stellen weiter. Dabei kann es sich auch um wesentliche Teile handeln. Dies erfolgt zur Abgeltung von Vertriebsleistungen auf der Grundlage vermittelter Bestände.

Die Gesellschaft kann nach ihrem freien Ermessen mit einzelnen Anlegern die teilweise Rückzahlung von vereinnahmter Verwaltungsvergütung vereinbaren. Dies kommt insbesondere dann in Betracht, wenn institutionelle Anleger direkt Großbeträge nachhaltig investieren.

Ansprechpartner bei der Gesellschaft für diese Fragen ist der Bereich „Institutional Sales“.

Die Gesellschaft wird Kauf- und Verkauforders für Wertpapiere und Finanzinstrumente für Rechnung des Fonds direkt bei Brokern und Händlern aufgeben. Sie schließt mit diesen Brokern und Händlern Vereinbarungen zu marktüblichen Konditionen ab, die im Einklang mit erstklassigen Ausführungsstandards stehen. Bei der Auswahl des Brokers oder Händlers berücksichtigt die Gesellschaft alle relevanten Faktoren, wie etwa die Bonität des Brokers oder Händlers und die Qualität der zur Verfügung gestellten Ausführungskapazitäten.

Zum Umgang mit Interessenkonflikten setzt die Gesellschaft folgende organisatorische Maßnahmen ein, um Interessenkonflikte zu ermitteln, ihnen vorzubeugen, sie zu steuern, zu beobachten und sie offenzulegen:

- Bestehen einer Compliance-Abteilung, die die Einhaltung von Gesetzen und Regeln überwacht und an die Interessenkonflikte gemeldet werden müssen;
- Pflichten zur Offenlegung;
- Organisatorische Maßnahmen wie
 - die Einrichtung von Vertraulichkeitsbereichen für einzelne Abteilungen, um dem Missbrauch von vertraulichen Informationen vorzubeugen,
 - Zuordnung von Zuständigkeiten, um unsachgemäße Einflussnahme zu verhindern,
 - die Trennung von Eigenhandel und Kundenhandel.
- Verhaltensregeln für Mitarbeiter in Bezug auf Mitarbeitergeschäfte, Verpflichtungen zur Einhaltung des Insiderrechts;
- Einrichtung von geeigneten Vergütungssystemen;
- Grundsätze zur Berücksichtigung von Kundeninteressen und zur anleger- und anlagegerechten Beratung bzw. Beachtung der vereinbarten Anlagerichtlinien;
- Grundsätze zur bestmöglichen Ausführung beim Erwerb bzw. Veräußerung von Finanzinstrumenten;
- Grundsätze zur Aufteilung von Teilausführungen;
- Einrichten von Orderannahmezeiten (Cut-off-Zeiten).

Kurzangaben über steuerrechtliche Vorschriften¹

Die Aussagen zu den steuerlichen Vorschriften gelten nur für Anleger, die in Deutschland unbeschränkt steuerpflichtig sind. Unbeschränkt steuerpflichtige Anleger werden nachfolgend auch als Steuerinländer bezeichnet. Dem ausländischen Anleger empfehlen wir, sich vor Erwerb von Anteilen an dem in diesem Verkaufsprospekt beschriebenen Fonds mit seinem Steuerberater in Verbindung zu setzen und mögliche steuerliche Konsequenzen aus dem Anteilserwerb in seinem Heimatland individuell zu klären. Ausländische Anleger sind Anleger, die nicht unbeschränkt steuerpflichtig sind. Diese werden nachfolgend auch als Steuerausländer bezeichnet.

Der Fonds ist als Zweckvermögen grundsätzlich von der Körperschaft- und Gewerbesteuer befreit. Er ist jedoch partiell körperschaftsteuerpflichtig mit seinen inländischen Beteiligungseinnahmen und sonstigen inländischen Einkünften im Sinne der beschränkten Einkommensteuerpflicht mit Ausnahme von Gewinnen aus dem Verkauf von Anteilen an Kapitalgesellschaften. Der Steuersatz beträgt 15%. Soweit die steuerpflichtigen Einkünfte im Wege des Kapitalertragsteuerabzugs erhoben werden, umfasst der Steuersatz von 15% bereits den Solidaritätszuschlag.

Die Investorerträge werden jedoch beim Privatanleger als Einkünfte aus Kapitalvermögen der Einkommensteuer unterworfen, soweit diese zusammen mit sonstigen Kapitalerträgen den Sparer-Pauschbetrag von jährlich 801 EUR (für Alleinstehende oder getrennt veranlagte Ehegatten) bzw. 1.602 EUR (für zusammen veranlagte Ehegatten) übersteigen.

Einkünfte aus Kapitalvermögen unterliegen grundsätzlich einem Steuerabzug von 25% (zuzüglich Solidaritätszuschlag und gegebenenfalls Kirchensteuer). Zu den Einkünften aus Kapitalvermögen gehören auch die Erträge aus Investmentfonds (Investmenterträge), d.h. die Ausschüttungen des Fonds, die Vorabpauschalen und die Gewinne aus der Veräußerung der Anteile. Unter bestimmten Voraussetzungen können die Anleger einen pauschalen Teil dieser Investorerträge steuerfrei erhalten (sogenannte Teilfreistellung).

Der Steuerabzug hat für den Privatanleger grundsätzlich Abgeltungswirkung (sogenannte Abgeltungsteuer), sodass die Einkünfte aus Kapitalvermögen regelmäßig nicht in der Einkommensteuererklärung anzugeben sind. Bei der Vornahme des Steuerabzugs werden durch die depotführende Stelle grundsätzlich bereits Verlustverrechnungen vorgenommen und aus der Direktanlage stammende ausländische Quellensteuern angerechnet.

Der Steuerabzug hat unter anderem aber dann keine Abgeltungswirkung, wenn der persönliche Steuersatz geringer ist als der Abgeltungssatz von 25%. In diesem Fall können die Einkünfte aus Kapitalvermögen in der Einkommensteuererklärung angegeben werden. Das Finanzamt setzt dann den niedrigeren persönlichen Steuersatz an und rechnet auf die persönliche Steuerschuld den vorgenommenen Steuerabzug an (sogenannte Günstigerprüfung).

Sofern Einkünfte aus Kapitalvermögen keinem Steuerabzug unterliegen haben (weil z.B. ein Gewinn aus der Veräußerung von Fondsanteilen in einem ausländischen Depot erzielt wird), sind diese in der Steuererklärung anzugeben. Im Rahmen der Veranlagung unterliegen die Einkünfte aus Kapitalvermögen dann ebenfalls dem Abgeltungssatz von 25% oder dem niedrigeren persönlichen Steuersatz.

Sofern sich die Anteile im Betriebsvermögen befinden, werden die Erträge als Betriebseinnahmen steuerlich erfasst.

Anteile im Privatvermögen (Steuerinländer) Ausschüttungen

Ausschüttungen des Fonds sind grundsätzlich steuerpflichtig.

Erfüllt der Fonds die steuerlichen Voraussetzungen für einen Aktienfonds im Sinne der Teilfreistellung, sind 30% der Ausschüttungen steuerfrei. Aktienfonds sind Investmentfonds, die gemäß den Anlagebedingungen fortlaufend mehr als 50% ihres Wertes bzw. ihres Aktivvermögens in Kapitalbeteiligungen anlegen.

Erfüllt der Fonds die steuerlichen Voraussetzungen für einen Mischfonds im Sinne der Teilfreistellung, sind 15% der Ausschüttungen steuerfrei. Mischfonds sind Investmentfonds, die gemäß den Anlagebedingungen fortlaufend mindestens 25% ihres Wertes bzw. ihres Aktivvermögens in Kapitalbeteiligungen anlegen.

Erfüllt der Fonds weder die steuerlichen Voraussetzungen für einen Aktien- noch für einen Mischfonds, ist auf die Ausschüttungen keine Teilfreistellung anzuwenden.

Eine steuerliche Klassifikation für Zwecke der Teilfreistellung des oder der Fonds bzw. Teilfonds ist dem Anhang zu diesen Kurzangaben über die für deutsche Anleger bedeutsamen steuerlichen Vorschriften zu entnehmen. Sie kann sich für die Zukunft ändern. In einem solchen Fall gilt der Fondsanteil als veräußert und an dem Folgetag mit einer neuen steuerlichen Klassifikation für die Zwecke der Teilfreistellung als angeschafft; allerdings ist ein daraus resultierender fiktiver Veräußerungsgewinn erst zu berücksichtigen, sobald die Anteile tatsächlich veräußert werden.

¹ §165 Abs. 2 Nr. 15 KAGB: Kurzangaben über die für die Anleger bedeutsamen Steuervorschriften einschließlich der Angabe, ob ausgeschüttete Erträge des Investmentvermögens einem Quellensteuerabzug unterliegen.

Vom Steuerabzug kann Abstand genommen werden, wenn der Anleger Steuerinländer ist und einen Freistellungsauftrag vorlegt, sofern die steuerpflichtigen Ertragsteile 801 EUR bei Einzelveranlagung bzw. 1.602 EUR bei Zusammenveranlagung von Ehegatten nicht übersteigen.

Entsprechendes gilt auch bei Vorlage einer Bescheinigung für Personen, die voraussichtlich nicht zur Einkommensteuer veranlagt werden (sogenannte Nichtveranlagungsbescheinigung, nachfolgend „NV-Bescheinigung“).

Verwahrt der inländische Anleger die Anteile in einem inländischen Depot, so nimmt die depotführende Stelle als Zahlstelle vom Steuerabzug Abstand, wenn ihr vor dem festgelegten Ausschüttungstermin ein in ausreichender Höhe ausgestellter Freistellungsauftrag nach amtlichem Muster oder eine NV-Bescheinigung, die vom Finanzamt für die Dauer von maximal drei Jahren erteilt wird, vorgelegt wird. In diesem Fall erhält der Anleger die gesamte Ausschüttung ungekürzt gutgeschrieben.

Vorabpauschalen

Die Vorabpauschale ist der Betrag, um den die Ausschüttungen des Fonds innerhalb eines Kalenderjahres den Basisertrag für dieses Kalenderjahr unterschreiten. Der Basisertrag wird durch Multiplikation des Rücknahmepreises des Anteils zu Beginn eines Kalenderjahres mit 70% des Basiszinses, der aus der langfristig erzielbaren Rendite öffentlicher Anleihen abgeleitet wird, ermittelt. Der Basisertrag ist auf den Mehrbetrag begrenzt, der sich zwischen dem ersten und dem letzten im Kalenderjahr festgesetzten Rücknahmepreis zuzüglich der Ausschüttungen innerhalb des Kalenderjahres ergibt. Im Jahr des Erwerbs der Anteile vermindert sich die Vorabpauschale um ein Zwölftel für jeden vollen Monat, der dem Monat des Erwerbs vorangeht. Die Vorabpauschale gilt am ersten Werktag des folgenden Kalenderjahres als zugeflossen.

Vorabpauschalen sind grundsätzlich steuerpflichtig.

Erfüllt der Fonds die steuerlichen Voraussetzungen für einen Aktienfonds im Sinne der Teilfreistellung, sind 30% der Vorabpauschalen steuerfrei. Aktienfonds sind Investmentfonds, die gemäß den Anlagebedingungen fortlaufend mehr als 50% ihres Wertes bzw. ihres Aktivvermögens in Kapitalbeteiligungen anlegen.

Erfüllt der Fonds die steuerlichen Voraussetzungen für einen Mischfonds im Sinne der Teilfreistellung, sind 15% der Vorabpauschalen steuerfrei. Mischfonds sind Investmentfonds, die gemäß den Anlagebedingungen fortlaufend mindestens 25% ihres Wertes bzw. ihres Aktivvermögens in Kapitalbeteiligungen anlegen.

Erfüllt der Fonds weder die steuerlichen Voraussetzungen für einen Aktien- noch für einen Mischfonds, ist auf die Vorabpauschale keine Teilfreistellung anzuwenden.

Eine steuerliche Klassifikation für Zwecke der Teilfreistellung des oder der Fonds bzw. Teilfonds ist dem Anhang zu diesen Kurzangaben über die für deutsche Anleger bedeutsamen steuerlichen Vorschriften zu entnehmen. Sie kann sich für die Zukunft ändern. In einem solchen Fall gilt der Fondsanteil als veräußert und an dem Folgetag mit einer neuen steuerlichen Klassifikation für die Zwecke der Teilfreistellung als angeschafft; allerdings ist ein daraus resultierender fiktiver Veräußerungsgewinn erst zu berücksichtigen, sobald die Anteile tatsächlich veräußert werden.

Vom Steuerabzug kann Abstand genommen werden, wenn der Anleger Steuerinländer ist und einen Freistellungsauftrag vorlegt, sofern die steuerpflichtigen Ertragsteile 801 EUR bei Einzelveranlagung bzw. 1.602 EUR bei Zusammenveranlagung von Ehegatten nicht übersteigen.

Entsprechendes gilt auch bei Vorlage einer Bescheinigung für Personen, die voraussichtlich nicht zur Einkommensteuer veranlagt werden (sogenannte Nichtveranlagungsbescheinigung, nachfolgend „NV-Bescheinigung“).

Verwahrt der inländische Anleger die Anteile in einem inländischen Depot, so nimmt die depotführende Stelle als Zahlstelle vom Steuerabzug Abstand, wenn ihr vor dem Zuflusszeitpunkt ein in ausreichender Höhe ausgestellter Freistellungsauftrag nach amtlichem Muster oder eine NV-Bescheinigung, die vom Finanzamt für die Dauer von maximal drei Jahren erteilt wird, vorgelegt wird. In diesem Fall wird keine Steuer abgeführt. Andernfalls hat der Anleger der inländischen depotführenden Stelle den Betrag der abzuführenden Steuer zur Verfügung zu stellen. Zu diesem Zweck darf die depotführende Stelle den Betrag der abzuführenden Steuer von einem bei ihr unterhaltenen und auf den Namen des Anlegers lautenden Kontos ohne Einwilligung des Anlegers einziehen. Soweit der Anleger nicht vor Zufluss der Vorabpauschale widerspricht, darf die depotführende Stelle auch insoweit den Betrag der abzuführenden Steuer von einem auf den Namen des Anlegers lautenden Konto einziehen, wie ein mit dem Anleger vereinbarter Kontokorrentkredit für dieses Konto nicht in Anspruch genommen wurde. Soweit der Anleger seiner Verpflichtung, den Betrag der abzuführenden Steuer der inländischen depotführenden Stelle zur Verfügung zu stellen, nicht nachkommt, hat die depotführende Stelle dies dem für sie zuständigen Finanzamt anzuzeigen. Der Anleger muss in diesem Fall die Vorabpauschale insoweit in seiner Einkommensteuererklärung angeben.

Veräußerungsgewinne auf Anlegerebene

Werden Anteile an dem Fonds veräußert, unterliegt der Veräußerungsgewinn dem Abgeltungssatz von 25%.

Erfüllt der Fonds die steuerlichen Voraussetzungen für einen Aktienfonds im Sinne der Teilfreistellung, sind 30% der Veräußerungsgewinne steuerfrei. Aktienfonds sind Investmentfonds, die gemäß den Anlagebedingungen fortlaufend mehr als 50% ihres Wertes bzw. Aktivvermögens in Kapitalbeteiligungen anlegen.

Erfüllt der Fonds die steuerlichen Voraussetzungen für einen Mischfonds im Sinne der Teilfreistellung, sind 15% der Veräußerungsgewinne steuerfrei. Mischfonds sind Investmentfonds, die gemäß den Anlagebedingungen fortlaufend mindestens 25% ihres Wertes bzw. Aktivvermögens in Kapitalbeteiligungen anlegen.

Erfüllt der Fonds weder die steuerlichen Voraussetzungen für einen Aktien- noch für einen Mischfonds, ist auf die Veräußerungsgewinne keine Teilfreistellung anzuwenden.

Eine steuerliche Klassifikation für Zwecke der Teilfreistellung des oder der Fonds bzw. Teilfonds ist dem Anhang zu diesen Kurzangaben über die für deutsche Anleger bedeutsamen steuerlichen Vorschriften zu entnehmen. Sie kann sich für die Zukunft ändern. In einem solchen Fall gilt der Fondsanteil als veräußert und an dem Folgetag mit einer neuen steuerlichen Klassifikation für die Zwecke der Teilfreistellung als angeschafft; allerdings ist ein daraus resultierender fiktiver Veräußerungsgewinn erst zu berücksichtigen, sobald die Anteile tatsächlich veräußert werden.

Sofern die Anteile in einem inländischen Depot verwahrt werden, nimmt die depotführende Stelle den Steuerabzug unter Berücksichtigung etwaiger Teilfreistellungen vor. Der Steuerabzug von 25% (zuzüglich Solidaritätszuschlag und gegebenenfalls Kirchensteuer) kann durch die Vorlage eines ausreichenden Freistellungsauftrags bzw. einer NV-Bescheinigung vermieden werden. Werden solche Anteile von einem Privatanleger mit Verlust veräußert, dann ist der Verlust – gegebenenfalls reduziert aufgrund einer Teilfreistellung – mit anderen positiven Einkünften aus Kapitalvermögen verrechenbar. Sofern die Anteile in einem inländischen Depot verwahrt werden und bei derselben depotführenden Stelle im selben Kalenderjahr positive Einkünfte aus Kapitalvermögen erzielt wurden, nimmt die depotführende Stelle die Verlustverrechnung vor.

Bei der Ermittlung des Veräußerungsgewinns ist der Gewinn um die während der Besitzzeit angesetzten Vorabpauschalen zu mindern.

Anteile im Betriebsvermögen (Steuerinländer)

Erstattung der Körperschaftsteuer des Fonds

Die auf Fondsebene angefallene Körperschaftsteuer kann dem Fonds zur Weiterleitung an einen Anleger erstattet werden, soweit dieser Anleger eine inländische Körperschaft, Personenvereinigung oder Vermögensmasse ist, die nach der Satzung, dem Stiftungsgeschäft oder der sonstigen Verfassung und nach der tatsächlichen Geschäftsführung ausschließlich und unmittelbar gemeinnützigen, mildtätigen oder kirchlichen Zwecken dient oder eine Stiftung des öffentlichen Rechts, die ausschließlich und unmittelbar gemeinnützigen oder mildtätigen Zwecken dient, oder eine juristische Person des öffentlichen Rechts ist, die ausschließlich und unmittelbar kirchlichen Zwecken dient; dies gilt nicht, wenn die Anteile in einem wirtschaftlichen Geschäftsbetrieb gehalten werden. Dasselbe gilt für vergleichbare ausländische Anleger mit Sitz und Geschäftsleitung in einem Amts- und Beitreibungshilfe leistenden ausländischen Staat.

Voraussetzung hierfür ist, dass ein solcher Anleger einen entsprechenden Antrag stellt und die angefallene Körperschaftsteuer anteilig auf seine Besitzzeit entfällt. Zudem muss der Anleger seit mindestens drei Monaten vor dem Zufluss der körperschaftsteuerpflichtigen Erträge des Fonds zivilrechtlicher und wirtschaftlicher Eigentümer der Anteile sein, ohne dass eine Verpflichtung zur Übertragung der Anteile auf eine andere Person besteht. Ferner setzt die Erstattung im Hinblick auf die auf der Fondsebene angefallene Körperschaftsteuer auf deutsche Dividenden und Erträge aus deutschen eigenkapitalähnlichen Genussrechten im Wesentlichen voraus, dass deutsche Aktien und deutsche eigenkapitalähnliche Genussrechte vom Fonds als wirtschaftlichem Eigentümer ununterbrochen 45 Tage innerhalb von 45 Tagen vor und nach dem Fälligkeitszeitpunkt der Kapitalerträge gehalten wurden und in diesen 45 Tagen ununterbrochen Mindestwertänderungsrisiken in Höhe von 70% bestanden (sogenannte 45-Tage-Regelung).

Dem Antrag sind Nachweise über die Steuerbefreiung und ein von der depotführenden Stelle ausgestellter Investmentanteil-Bestandsnachweis beizufügen. Der Investmentanteil-Bestandsnachweis ist eine nach amtlichen Muster erstellte Bescheinigung über den Umfang der durchgehend während des Kalenderjahres vom Anleger gehaltenen Anteile sowie den Zeitpunkt und Umfang des Erwerbs und der Veräußerung von Anteilen während des Kalenderjahres.

Die auf Fondsebene angefallene Körperschaftsteuer kann dem Fonds ebenfalls zur Weiterleitung an einen Anleger erstattet werden, soweit die Anteile an dem Fonds im Rahmen von Altersvorsorge- oder Basisrentenverträgen gehalten werden, die nach dem Altersvorsorgeverträge-Zertifizierungsgesetz zertifi-

ziert wurden. Dies setzt voraus, dass der Anbieter eines Altersvorsorge- oder Basisrentenvertrags dem Fonds innerhalb eines Monats nach dessen Geschäftsjahresende mitteilt, zu welchen Zeitpunkten und in welchem Umfang Anteile erworben oder veräußert wurden. Zudem ist die oben genannte 45-Tage-Regelung zu berücksichtigen.

Eine Verpflichtung des Fonds bzw. der Gesellschaft, sich die entsprechende Körperschaftsteuer zur Weiterleitung an den Anleger erstatten zu lassen, besteht nicht.

Aufgrund der hohen Komplexität der Regelung erscheint die Hinzuziehung eines steuerlichen Beraters sinnvoll.

Ausschüttungen

Ausschüttungen des Fonds sind grundsätzlich einkommen- bzw. körperschaftsteuer- und gewerbsteuerpflichtig.

Erfüllt der Fonds die steuerlichen Voraussetzungen für einen Aktienfonds im Sinne der Teilfreistellung, sind 60% der Ausschüttungen steuerfrei für Zwecke der Einkommensteuer und 30% für Zwecke der Gewerbesteuer, wenn die Anteile von natürlichen Personen im Betriebsvermögen gehalten werden. Für steuerpflichtige Körperschaften sind generell 80% der Ausschüttungen steuerfrei für Zwecke der Körperschaftsteuer und 40% für Zwecke der Gewerbesteuer. Für Körperschaften, die Lebens- oder Krankenversicherungsunternehmen bzw. Pensionsfonds sind und bei denen die Anteile den Kapitalanlagen zuzurechnen sind, oder die Kreditinstitute sind und bei denen die Anteile dem Handelsbestand im Sinne des §340e Abs. 3 HGB zuzuordnen oder zum Zeitpunkt des Zugangs zum Betriebsvermögen als Umlaufvermögen auszuweisen sind, sind 30% der Ausschüttungen steuerfrei für Zwecke der Körperschaftsteuer und 15% für Zwecke der Gewerbesteuer. Aktienfonds sind Investmentfonds, die gemäß den Anlagebedingungen fortlaufend mehr als 50% ihres Wertes bzw. ihres Aktivvermögens in Kapitalbeteiligungen anlegen.

Erfüllt der Fonds die steuerlichen Voraussetzungen für einen Mischfonds im Sinne der Teilfreistellung, sind 30% der Ausschüttungen steuerfrei für Zwecke der Einkommensteuer und 15% für Zwecke der Gewerbesteuer, wenn die Anteile von natürlichen Personen im Betriebsvermögen gehalten werden. Für steuerpflichtige Körperschaften sind generell 40% der Ausschüttungen steuerfrei für Zwecke der Körperschaftsteuer und 20% für Zwecke der Gewerbesteuer. Für Körperschaften, die Lebens- oder Krankenversicherungsunternehmen bzw. Pensionsfonds sind und bei denen die Anteile den Kapitalanlagen zuzurechnen sind, oder die Kreditinstitute sind und bei denen die Anteile dem Handelsbestand im Sinne des §340e Abs. 3 HGB zuzuordnen

oder zum Zeitpunkt des Zugangs zum Betriebsvermögen als Umlaufvermögen auszuweisen sind, sind 15% der Ausschüttungen steuerfrei für Zwecke der Körperschaftsteuer und 7,5% für Zwecke der Gewerbesteuer. Mischfonds sind Investmentfonds, die gemäß den Anlagebedingungen fortlaufend mindestens 25% ihres Wertes bzw. ihres Aktivvermögens in Kapitalbeteiligungen anlegen.

Erfüllt der Fonds weder die steuerlichen Voraussetzungen für einen Aktien- noch für einen Mischfonds, ist auf die Ausschüttungen keine Teilfreistellung anzuwenden.

Eine steuerliche Klassifikation für Zwecke der Teilfreistellung des oder der Fonds bzw. Teilfonds ist dem Anhang zu diesen Kurzanfragen über die für deutsche Anleger bedeutsamen steuerlichen Vorschriften zu entnehmen. Sie kann sich für die Zukunft ändern. In einem solchen Fall gilt der Fondsanteil als veräußert und an dem Folgetag mit einer neuen steuerlichen Klassifikation für die Zwecke der Teilfreistellung als angeschafft; allerdings ist ein daraus resultierender fiktiver Veräußerungsgewinn erst zu berücksichtigen, sobald die Anteile tatsächlich veräußert werden.

Die Ausschüttungen unterliegen in der Regel dem Steuerabzug von 25% (zuzüglich Solidaritätszuschlag).

Für Zwecke des Steuerabzugs wird, sofern die steuerlichen Voraussetzungen für einen Aktien- oder Mischfonds erfüllt werden, einheitlich der für Privatanleger geltende Teilfreistellungssatz angewendet, d.h. im Falle eines Aktienfonds in Höhe von 30%, im Falle eines Mischfonds in Höhe von 15%.

Vorabpauschalen

Die Vorabpauschale ist der Betrag, um den die Ausschüttungen des Fonds innerhalb eines Kalenderjahres den Basisertrag für dieses Kalenderjahr unterschreiten. Der Basisertrag wird durch Multiplikation des Rücknahmepreises des Anteils zu Beginn eines Kalenderjahres mit 70% des Basiszinses, der aus der langfristig erzielbaren Rendite öffentlicher Anleihen abgeleitet wird, ermittelt. Der Basisertrag ist auf den Mehrbetrag begrenzt, der sich zwischen dem ersten und dem letzten im Kalenderjahr festgesetzten Rücknahmepreis zuzüglich der Ausschüttungen innerhalb des Kalenderjahres ergibt. Im Jahr des Erwerbs der Anteile vermindert sich die Vorabpauschale um ein Zwölftel für jeden vollen Monat, der dem Monat des Erwerbs vorangeht. Die Vorabpauschale gilt am ersten Werktag des folgenden Kalenderjahres als zugeflossen.

Vorabpauschalen sind grundsätzlich einkommen- bzw. körperschaftsteuer- und gewerbsteuerpflichtig.

Erfüllt der Fonds die steuerlichen Voraussetzungen für einen Aktienfonds im Sinne der Teilfreistellung, sind 60% der Vorabpauschalen steuerfrei für Zwecke der Einkommensteuer und 30% für Zwecke der Gewerbesteuer, wenn die Anteile von natürlichen Personen im Betriebsvermögen gehalten werden. Für steuerpflichtige Körperschaften sind generell 80% der Vorabpauschalen steuerfrei für Zwecke der Körperschaftsteuer und 40% für Zwecke der Gewerbesteuer. Für Körperschaften, die Lebens- oder Krankenversicherungsunternehmen bzw. Pensionsfonds sind und bei denen die Anteile den Kapitalanlagen zuzurechnen sind, oder die Kreditinstitute sind und bei denen die Anteile dem Handelsbestand im Sinne des §340e Abs. 3 HGB zuzuordnen oder zum Zeitpunkt des Zugangs zum Betriebsvermögen als Umlaufvermögen auszuweisen sind, sind 30% der Vorabpauschalen steuerfrei für Zwecke der Körperschaftsteuer und 15% für Zwecke der Gewerbesteuer. Aktienfonds sind Investmentfonds, die gemäß den Anlagebedingungen fortlaufend mehr als 50% ihres Wertes bzw. ihres Aktivvermögens in Kapitalbeteiligungen anlegen.

Erfüllt der Fonds die steuerlichen Voraussetzungen für einen Mischfonds im Sinne der Teilfreistellung, sind 30% der Vorabpauschalen steuerfrei für Zwecke der Einkommensteuer und 15% für Zwecke der Gewerbesteuer, wenn die Anteile von natürlichen Personen im Betriebsvermögen gehalten werden. Für steuerpflichtige Körperschaften sind generell 40% der Vorabpauschalen steuerfrei für Zwecke der Körperschaftsteuer und 20% für Zwecke der Gewerbesteuer. Für Körperschaften, die Lebens- oder Krankenversicherungsunternehmen bzw. Pensionsfonds sind und bei denen die Anteile den Kapitalanlagen zuzurechnen sind, oder die Kreditinstitute sind und bei denen die Anteile dem Handelsbestand im Sinne des §340e Abs. 3 HGB zuzuordnen oder zum Zeitpunkt des Zugangs zum Betriebsvermögen als Umlaufvermögen auszuweisen sind, sind 15% der Vorabpauschalen steuerfrei für Zwecke der Körperschaftsteuer und 7,5% für Zwecke der Gewerbesteuer. Mischfonds sind Investmentfonds, die gemäß den Anlagebedingungen fortlaufend mindestens 25% ihres Wertes bzw. Aktivvermögens in Kapitalbeteiligungen anlegen.

Erfüllt der Fonds weder die steuerlichen Voraussetzungen für einen Aktien- noch für einen Mischfonds, ist auf die Vorabpauschale keine Teilfreistellung anzuwenden.

Eine steuerliche Klassifikation für Zwecke der Teilfreistellung des oder der Fonds bzw. Teilfonds ist dem Anhang zu diesen Kurzzangaben über die für deutsche Anleger bedeutsamen steuerlichen Vorschriften zu entnehmen. Sie kann sich für die Zukunft ändern. In einem solchen Fall gilt der Fondsanteil als veräußert und an dem Folgetag mit einer neuen steuerlichen Klassifikation für die Zwecke der Teilfreistellung als angeschafft;

allerdings ist ein daraus resultierender fiktiver Veräußerungsgewinn erst zu berücksichtigen, sobald die Anteile tatsächlich veräußert werden.

Die Vorabpauschalen unterliegen in der Regel dem Steuerabzug von 25% (zuzüglich Solidaritätszuschlag).

Für Zwecke des Steuerabzugs wird, sofern die steuerlichen Voraussetzungen für einen Aktien- oder Mischfonds erfüllt werden, einheitlich der für Privatanleger geltende Teilfreistellungssatz angewendet, d.h. im Falle eines Aktienfonds in Höhe von 30%, im Falle eines Mischfonds in Höhe von 15%.

Veräußerungsgewinne auf Anlegerebene

Gewinne aus der Veräußerung der Anteile unterliegen grundsätzlich der Einkommen- bzw. Körperschaftsteuer und der Gewerbesteuer. Bei der Ermittlung des Veräußerungsgewinns ist der Gewinn um die während der Besitzzeit angesetzten Vorabpauschalen zu mindern.

Erfüllt der Fonds die steuerlichen Voraussetzungen für einen Aktienfonds im Sinne der Teilfreistellung, sind 60% der Veräußerungsgewinne steuerfrei für Zwecke der Einkommensteuer und 30% für Zwecke der Gewerbesteuer, wenn die Anteile von natürlichen Personen im Betriebsvermögen gehalten werden. Für steuerpflichtige Körperschaften sind generell 80% der Veräußerungsgewinne steuerfrei für Zwecke der Körperschaftsteuer und 40% für Zwecke der Gewerbesteuer. Für Körperschaften, die Lebens- oder Krankenversicherungsunternehmen bzw. Pensionsfonds sind und bei denen die Anteile den Kapitalanlagen zuzurechnen sind, oder die Kreditinstitute sind und bei denen die Anteile dem Handelsbestand im Sinne des §340e Abs. 3 HGB zuzuordnen oder zum Zeitpunkt des Zugangs zum Betriebsvermögen als Umlaufvermögen auszuweisen sind, sind 30% der Veräußerungsgewinne steuerfrei für Zwecke der Körperschaftsteuer und 15% für Zwecke der Gewerbesteuer. Aktienfonds sind Investmentfonds, die gemäß den Anlagebedingungen fortlaufend mehr als 50% ihres Wertes bzw. Aktivvermögens in Kapitalbeteiligungen anlegen.

Erfüllt der Fonds die steuerlichen Voraussetzungen für einen Mischfonds im Sinne der Teilfreistellung, sind 30% der Veräußerungsgewinne steuerfrei für Zwecke der Einkommensteuer und 15% für Zwecke der Gewerbesteuer, wenn die Anteile von natürlichen Personen im Betriebsvermögen gehalten werden. Für steuerpflichtige Körperschaften sind generell 40% der Veräußerungsgewinne steuerfrei für Zwecke der Körperschaftsteuer und 20% für Zwecke der Gewerbesteuer. Für Körperschaften, die Lebens- oder Krankenversicherungsunternehmen bzw. Pensionsfonds sind und bei denen die Anteile den Kapitalanlagen zuzurechnen sind, oder die Kreditinstitute sind und bei denen die

Anteile dem Handelsbestand im Sinne des §340e Abs. 3 HGB zuzuordnen oder zum Zeitpunkt des Zugangs zum Betriebsvermögen als Umlaufvermögen auszuweisen sind, sind 15% der Veräußerungsgewinne steuerfrei für Zwecke der Körperschaftsteuer und 7,5% für Zwecke der Gewerbesteuer. Mischfonds sind Investmentfonds, die gemäß den Anlagebedingungen fortlaufend mindestens 25% ihres Wertes bzw. Aktivvermögens in Kapitalbeteiligungen anlegen.

Im Falle eines Veräußerungsverlustes ist der Verlust in Höhe der jeweils anzuwendenden Teilfreistellung auf Anlegerebene nicht abzugsfähig.

Erfüllt der Fonds weder die steuerlichen Voraussetzungen für einen Aktien- noch für einen Mischfonds, ist auf den Veräußerungsgewinn keine Teilfreistellung anzuwenden.

Eine steuerliche Klassifikation für Zwecke der Teilfreistellung des oder der Fonds bzw. Teilfonds ist dem Anhang zu diesen Kurzanlagen über die für deutsche Anleger bedeutsamen steuerlichen Vorschriften zu entnehmen. Sie kann sich für die Zukunft ändern. In einem solchen Fall gilt der Fondsanteil als

veräußert und an dem Folgetag mit einer neuen steuerlichen Klassifikation für die Zwecke der Teilfreistellung als angeschafft; allerdings ist ein daraus resultierender fiktiver Veräußerungsgewinn erst zu berücksichtigen, sobald die Anteile tatsächlich veräußert werden.

Der Gewinn aus der fiktiven Veräußerung ist für Anteile, die dem Betriebsvermögen eines Anlegers zuzurechnen sind, gesondert festzustellen.

Die Gewinne aus der Veräußerung der Anteile unterliegen in der Regel keinem Kapitalertragsteuerabzug.

Negative steuerliche Erträge

Eine Zurechnung negativer steuerlicher Erträge des Fonds an den Anleger ist nicht möglich.

Abwicklungsbesteuerung

Während der Abwicklung des Fonds gelten Ausschüttungen eines Kalenderjahres insoweit als steuerfreie Kapitalrückzahlung, wie der letzte in diesem Kalenderjahr festgesetzte Rücknahmepreis die fortgeführten Anschaffungskosten unterschreitet.

Zusammenfassende Übersicht für die Besteuerung bei üblichen betrieblichen Anlegergruppen

	Ausschüttungen	Vorabpauschalen	Veräußerungsgewinne
Inländische Anleger			
Einzelunternehmer	<p>Kapitalertragsteuer: 25% (die Teilfreistellung für Aktienfonds in Höhe von 30% bzw. für Mischfonds in Höhe von 15% wird berücksichtigt)</p> <p>Materielle Besteuerung: Einkommensteuer und Gewerbesteuer gegebenenfalls unter Berücksichtigung von Teilfreistellungen (Aktienfonds 60% für Einkommensteuer/30% für Gewerbesteuer; Mischfonds 30% für Einkommensteuer/15% für Gewerbesteuer)</p>		<p>Kapitalertragsteuer: Abstandnahme</p>
Regelbesteuerte Körperschaften (typischerweise Industrieunternehmen; Banken, sofern Anteile nicht im Handelsbestand gehalten werden; Sachversicherer)	<p>Kapitalertragsteuer: Abstandnahme bei Banken, ansonsten 25% (die Teilfreistellung für Aktienfonds in Höhe von 30% bzw. für Mischfonds in Höhe von 15% wird berücksichtigt)</p> <p>Materielle Besteuerung: Körperschaftsteuer und Gewerbesteuer gegebenenfalls unter Berücksichtigung von Teilfreistellungen (Aktienfonds 80% für Körperschaftsteuer/40% für Gewerbesteuer; Mischfonds 40% für Körperschaftsteuer/20% für Gewerbesteuer)</p>		<p>Kapitalertragsteuer: Abstandnahme</p>
Lebens- und Krankenversicherungsunternehmen und Pensionsfonds, bei denen die Fondsanteile den Kapitalanlagen zuzurechnen sind	<p>Kapitalertragsteuer: Abstandnahme</p> <p>Materielle Besteuerung: Körperschaftsteuer und Gewerbesteuer, soweit handelsbilanziell keine Rückstellung für Beitragsrückerstattungen (RfB) aufgebaut wird, die auch steuerlich anzuerkennen ist gegebenenfalls unter Berücksichtigung von Teilfreistellungen (Aktienfonds 30% für Körperschaftsteuer/15% für Gewerbesteuer; Mischfonds 15% für Körperschaftsteuer/7,5% für Gewerbesteuer)</p>		

Zusammenfassende Übersicht für die Besteuerung bei üblichen betrieblichen Anlegergruppen

	Ausschüttungen	Vorabpauschalen	Veräußerungsgewinne
Inländische Anleger			
Banken, die die Fondsanteile im Handelsbestand halten	Kapitalertragsteuer: Abstandnahme		
	Materielle Besteuerung: Körperschaftsteuer und Gewerbesteuer gegebenenfalls unter Berücksichtigung von Teilfreistellungen (Aktienfonds 30% für Körperschaftsteuer/15% für Gewerbesteuer; Mischfonds 15% für Körperschaftsteuer/7,5% für Gewerbesteuer)		
Steuerbefreite gemeinnützige, mildtätige oder kirchliche Anleger (insbesondere Kirchen, gemeinnützige Stiftungen)	Kapitalertragsteuer: Abstandnahme		
	Materielle Besteuerung: Steuerfrei – zusätzlich kann die auf der Fondsebene angefallene Körperschaftsteuer unter bestimmten Voraussetzungen auf Antrag erstattet werden		
Andere steuerbefreite Anleger (insbesondere Pensionskassen, Sterbekassen und Unterstützungskassen, sofern die im Körperschaftsteuergesetz geregelten Voraussetzungen erfüllt sind)	Kapitalertragsteuer: Abstandnahme		
	Materielle Besteuerung: Steuerfrei		

Unterstellt ist eine inländische Depotverwahrung. Auf die Kapitalertragsteuer, Einkommensteuer und Körperschaftsteuer wird ein Solidaritätszuschlag als Ergänzungsabgabe erhoben. Für die Abstandnahme vom Kapitalertragsteuerabzug kann es erforderlich sein, dass Bescheinigungen rechtzeitig der depotführenden Stelle vorgelegt werden.

Steuerausländer

Verwahrt ein Steuerausländer die Fondsanteile im Depot bei einer inländischen depotführenden Stelle, wird vom Steuerabzug auf Ausschüttungen, Vorabpauschalen und Gewinne aus der Veräußerung der Anteile Abstand genommen, sofern er seine steuerliche Ausländereigenschaft nachweist. Sofern die Ausländereigenschaft der depotführenden Stelle nicht bekannt bzw. nicht rechtzeitig nachgewiesen wird, ist der ausländische Anleger gezwungen, die Erstattung des Steuerabzugs entsprechend der Abgabenordnung² zu beantragen. Zuständig ist das für die depotführende Stelle zuständige Finanzamt.

Solidaritätszuschlag

Auf den auf Ausschüttungen, Vorabpauschalen und Gewinnen aus der Veräußerung von Anteilen abzuführenden Steuerabzug ist ein Solidaritätszuschlag in Höhe von 5,5% zu erheben.

Kirchensteuer

Soweit die Einkommensteuer bereits von einer inländischen depotführenden Stelle (Abzugsverpflichteter) durch den Steuerabzug erhoben wird, wird die darauf entfallende Kirchensteuer nach dem Kirchensteuersatz der Religionsgemeinschaft, der der Kirchensteuerpflichtige angehört, regelmäßig als Zuschlag zum

Steuerabzug erhoben. Die Abzugsfähigkeit der Kirchensteuer als Sonderausgabe wird bereits beim Steuerabzug mindernd berücksichtigt.

Ausländische Quellensteuer

Auf die ausländischen Erträge des Fonds wird teilweise in den Herkunftsländern Quellensteuer einbehalten. Diese Quellensteuer kann bei den Anlegern nicht steuermindernd berücksichtigt werden.

Folgen der Verschmelzung von Investmentfonds

In den Fällen der Verschmelzung eines inländischen Investmentfonds auf einen anderen inländischen Investmentfonds, bei denen derselbe Teilfreistellungssatz zur Anwendung kommt, kommt es weder auf der Ebene der Anleger noch auf der Ebene der beteiligten Investmentfonds zu einer Aufdeckung von stillen Reserven, d.h. dieser Vorgang ist steuerneutral. Erhalten die Anleger des übertragenden Investmentfonds eine im Verschmelzungsplan vorgesehene Barzahlung,³ ist diese wie eine Ausschüttung zu behandeln.

Weicht der anzuwendende Teilfreistellungssatz des übertragenden von demjenigen des übernehmenden Investmentfonds ab, dann gilt der Investmentanteil des übertragenden Investmentfonds als veräußert und der Investmentanteil des übernehmenden Investmentfonds als angeschafft. Der Gewinn aus der fiktiven Veräußerung gilt erst als zugeflossen, sobald der Investmentanteil des übernehmenden Investmentfonds tatsächlich veräußert wird.

² §37 Abs. 2 AO.

³ §190 Abs. 2 Nr. 2 KAGB.

Automatischer Informationsaustausch in Steuersachen

Die Bedeutung des automatischen Austauschs von Informationen zur Bekämpfung von grenzüberschreitendem Steuerbetrug und grenzüberschreitender Steuerhinterziehung hat auf internationaler Ebene in den letzten Jahren stark zugenommen. Die OECD hat hierfür unter anderem einen globalen Standard für den automatischen Informationsaustausch über Finanzkonten in Steuersachen veröffentlicht (Common Reporting Standard, im Folgenden „CRS“). Der CRS wurde Ende 2014 mit der Richtlinie 2014/107/EU des Rates vom 9. Dezember 2014 in die Richtlinie 2011/16/EU bezüglich der Verpflichtung zum automatischen Austausch von Informationen im Bereich der Besteuerung integriert. Die teilnehmenden Staaten (alle Mitgliedstaaten der EU sowie etliche Drittstaaten) wenden den CRS mittlerweile an. Deutschland hat den CRS mit dem Finanzkonten-Informationsaustauschgesetz vom 21. Dezember 2015 in deutsches Recht umgesetzt.

Mit dem CRS werden meldende Finanzinstitute (im Wesentlichen Kreditinstitute) dazu verpflichtet, bestimmte Informationen über ihre Kunden einzuholen. Handelt es sich bei den Kunden (natürliche Personen oder Rechtsträger) um in anderen teilnehmenden Staaten ansässige meldepflichtige Personen (dazu zählen nicht z.B. börsennotierte Kapitalgesellschaften oder Finanzinstitute), werden deren Konten und Depots als meldepflichtige Konten eingestuft. Die meldenden Finanzinstitute werden dann für jedes meldepflichtige Konto bestimmte Informationen an ihre Heimatsteuerbehörde übermitteln. Diese übermittelt die Informationen dann an die Heimatsteuerbehörde des Kunden.

Bei den zu übermittelnden Informationen handelt es sich im Wesentlichen um die persönlichen Daten des meldepflichtigen Kunden (Name; Anschrift; Steueridentifikationsnummer; Geburtsdatum und Geburtsort (bei natürlichen Personen); Ansässigkeitsstaat) sowie um Informationen zu den Konten und Depots (z.B. Kontonummer; Kontosaldo oder Kontowert; Gesamtbruttobetrag der Erträge wie Zinsen, Dividenden oder Ausschüttungen von Investmentfonds); Gesamtbruttoerlöse aus der Veräußerung oder Rückgabe von Finanzvermögen (einschließlich Fondsanteilen)).

Konkret betroffen sind folglich meldepflichtige Anleger, die ein Konto und/oder Depot bei einem Kreditinstitut unterhalten, das in einem teilnehmenden Staat ansässig ist. Daher werden deutsche Kreditinstitute Informationen über Anleger, die in anderen teilnehmenden Staaten ansässig sind, an das Bundeszentralamt für Steuern melden, das die Informationen an die jeweiligen Steuerbehörden der Ansässigkeitsstaaten der Anleger weiterleitet. Entsprechend werden Kreditinstitute in anderen teilneh-

menden Staaten Informationen über Anleger, die in Deutschland ansässig sind, an ihre jeweilige Heimatsteuerbehörde melden, die die Informationen an das Bundeszentralamt für Steuern weiterleitet. Zuletzt ist es denkbar, dass in anderen teilnehmenden Staaten ansässige Kreditinstitute Informationen über Anleger, die in wiederum anderen teilnehmenden Staaten ansässig sind, an ihre jeweilige Heimatsteuerbehörde melden, die die Informationen an die jeweiligen Steuerbehörden der Ansässigkeitsstaaten der Anleger weiterleitet.

Allgemeiner Hinweis

Die steuerlichen Ausführungen gehen von der derzeit bekannten Rechtslage aus. Sie richten sich an in Deutschland unbeschränkt einkommensteuerpflichtige oder unbeschränkt körperschaftsteuerpflichtige Personen. Es kann jedoch keine Gewähr dafür übernommen werden, dass sich die steuerliche Beurteilung durch Gesetzgebung, Rechtsprechung oder Erlasse der Finanzverwaltung nicht ändert.

Anhang:

Steuerliche Klassifikation der Amundi Fonds für Zwecke der Teilfreistellung

Name des Fonds	Steuerliche Klassifikation
Amundi Aktien Rohstoffe	Aktienfonds
Amundi BKK Rent	keine
Amundi CPR Aktiv	Mischfonds
Amundi CPR Defensiv	keine
Amundi CPR Dynamisch	Aktienfonds
Amundi Ethik Plus	Aktienfonds
Amundi German Equity	Aktienfonds
Amundi Internetaktien	Aktienfonds
Amundi Multi Manager Best Select	keine
Amundi Top World	Aktienfonds
Amundi Welt Ertrag Nachhaltig	Mischfonds
Amundi Weltportfolio	keine
nordasia.com	Aktienfonds
Private Banking Vermögensportfolio Nachhaltig 50	Mischfonds
Private Banking Vermögensportfolio Nachhaltig 70	Mischfonds
Selection Global Convertibles	keine
VPV-Rent Amundi	keine
VPV-Spezial Amundi	Aktienfonds

Wirtschaftsprüfer

Mit der Prüfung des Fonds und des Jahresberichts ist die Wirtschaftsprüfungsgesellschaft PricewaterhouseCoopers GmbH, München, beauftragt.

Der Wirtschaftsprüfer prüft den Jahresbericht des Fonds. Das Ergebnis der Prüfung hat der Wirtschaftsprüfer in einem besonderen Vermerk zusammenzufassen; der Vermerk ist in vollem Wortlaut im Jahresbericht wiederzugeben. Bei der Prüfung hat der Wirtschaftsprüfer auch festzustellen, ob bei der Verwaltung des Fonds die Vorschriften des KAGB sowie die Bestimmungen der Anlagebedingungen beachtet worden sind. Der Wirtschaftsprüfer hat den Bericht über die Prüfung des Fonds bei der BaFin einzureichen.

Dienstleister

Unternehmen, die von der Gesellschaft ausgelagerte Funktionen übernehmen, sind unter Gliederungspunkt Auslagerung dargestellt. Darüber hinaus hat die Gesellschaft folgende Dienstleister beauftragt:

- **Anlageberater:** UniCredit Bank AG, München
Pflichten: Beratung der Gesellschaft bei der Verwaltung des Fonds und Erteilung von Anlagevorschlägen.
- **Nachhaltigkeitsresearch:** Institutional Shareholder Services Germany AG (ehemals oekom research AG), München
Pflichten: Lieferung eines nachhaltigen Anlageuniversums. Durch ein Unternehmens- und Länderrating werden, unter Beachtung von Mindestanforderungen, umwelt- und sozialverträgliche Unternehmen und Anleiheemittenten identifiziert.
- **Haupt-Vertriebsstelle:** Siehe Abschnitt „Verwaltung und Vertrieb“.
Darüber hinaus wird der Fonds über zahlreiche Kreditinstitute und Finanzdienstleister vertrieben. Details erhalten Sie auf Anfrage.
Pflichten: Vertrieb der Fondsanteile der Gesellschaft in Übereinstimmung mit den gesetzlichen Vorgaben.
- **Operations, Middle Office:** Amundi Ireland Ltd., Dublin, Irland
Pflichten: Unterstützung bei der Trade- und Cash-Vorausplanung, dem Trade Processing, dem Data Management, den Middle-Office-Tätigkeiten für OTC-Derivate und Unterstützung beim Change Management/New Instrument Prozess.
Der Dienstleister ist ein mit der Gesellschaft verbundenes Unternehmen. Zu den möglichen Interessenkonflikten, siehe Abschnitte „Auslagerung“ und „Interessenkonflikte“.
- **Sicherheitenmanagement:** Amundi Asset Management S.A.S. (Paris, Frankreich) und/oder Amundi Intermediation S.A. (Paris, Frankreich) die als weiteren Dienstleister die CACEIS Bank S.A., Luxembourg Branch (Luxemburg) einschalten können. Die Dienstleister sind mit der Gesellschaft verbundene Unternehmen. Zu den möglichen Interessenkonflikten, siehe Abschnitte „Auslagerung“ und „Interessenkonflikte“.
- **Kundenanfragen und Beschwerdemanagement:** Webhelp Holding Germany GmbH (Nürnberg, Deutschland)
Pflichten: Telefonzentrale, Unterstützung des Anfrage- und Beschwerdemanagements sowie bei Datenlieferungen und After-Sales-Maßnahmen, Statistik/Reporting zu diesen Themengebieten.
- **Sammelklagen:** Securities Class Action Services LLC, Rockville, USA
Pflichten: Rechtliche Dienstleistung im Zusammenhang mit Sammelklagen.
- **Stimmrechtsabgabe:** Amundi Asset Management S.A.S., Paris, Frankreich
Pflichten: Unterstützung bei der Stimmrechtsabgabe.
Der Dienstleister ist ein mit der Gesellschaft verbundenes Unternehmen. Zu den möglichen Interessenkonflikten, siehe Abschnitte „Auslagerung“ und „Interessenkonflikte“.

Zahlungen an die Anleger/ Verbreitung der Berichte und sonstigen Informationen

Durch die Beauftragung der Verwahrstelle ist sichergestellt, dass die Anleger die Ausschüttungen erhalten und dass Anteile zurückgenommen werden. Die in diesem Verkaufsprospekt erwähnten Anlegerinformationen können auf dem im Abschnitt „Grundlagen – Verkaufsunterlagen und Offenlegung von Informationen“ angegebenen Wege bezogen werden. Darüber hinaus sind diese Unterlagen auch bei der Verwahrstelle und der Vertriebsstelle (vgl. Abschnitt „Verwaltung und Vertrieb“) zu erhalten.

Weitere von der Gesellschaft verwaltete Investmentvermögen

Von der Gesellschaft werden noch folgende Publikums-Investmentvermögen verwaltet, die nicht Inhalt dieses Verkaufsprospekts sind:

Investmentvermögen nach der OGAW-Richtlinie:

Amundi Aktien Rohstoffe
Amundi BKK Rent
Amundi CPR Aktiv
Amundi CPR Defensiv
Amundi CPR Dynamisch
Amundi Ethik Plus
Amundi German Equity
Amundi Internetaktien
Amundi Multi Manager Best Select
Amundi Top World
Amundi Welt Ertrag Nachhaltig
Amundi Weltportfolio
nordasia.com
Selection Global Convertibles
VPV-Rent Amundi
VPV-Spezial Amundi

Nur über spezielle Vertriebspartner angeboten:

Private Banking Vermögensportfolio Nachhaltig 50

Die Gesellschaft verwaltet zudem 18 Spezial-AIF-Sondervermögen.

Allgemeine Anlagebedingungen

Allgemeine Anlagebedingungen zur Regelung des Rechtsverhältnisses zwischen den Anlegern und der Amundi Deutschland GmbH, München, („Gesellschaft“) für die von der Gesellschaft verwalteten Sondervermögen gemäß der OGAW¹-Richtlinie, die nur in Verbindung mit den für das jeweilige OGAW-Sondervermögen aufgestellten „Besonderen Anlagebedingungen“ gelten.

§1 Grundlagen

1. Die Gesellschaft ist eine OGAW-Kapitalverwaltungsgesellschaft und unterliegt den Vorschriften des Kapitalanlagegesetzbuchs („KAGB“).

2. Die Gesellschaft legt das bei ihr eingelegte Geld im eigenen Namen für gemeinschaftliche Rechnung der Anleger nach dem Grundsatz der Risikomischung in den nach dem KAGB zugelassenen Vermögensgegenständen gesondert vom eigenen Vermögen in Form eines OGAW-Sondervermögens an. Über die sich hieraus ergebenden Rechte der Anleger werden Sammelurkunden ausgestellt. Der Geschäftszweck des OGAW-Sondervermögens ist auf die Kapitalanlage gemäß einer festgelegten Anlagestrategie im Rahmen einer kollektiven Vermögensverwaltung mittels der bei ihm eingelegten Mittel beschränkt; eine operative Tätigkeit und eine aktive unternehmerische Bewirtschaftung der gehaltenen Vermögensgegenstände ist ausgeschlossen.

3. Das Rechtsverhältnis zwischen der Gesellschaft und dem Anleger richtet sich nach den Allgemeinen Anlagebedingungen („AABen“) und Besonderen Anlagebedingungen („BABen“) des OGAW-Sondervermögens und dem KAGB.

§2 Verwahrstelle

1. Die Gesellschaft bestellt für das OGAW-Sondervermögen ein Kreditinstitut als Verwahrstelle; die Verwahrstelle handelt unabhängig von der Gesellschaft und ausschließlich im Interesse der Anleger.

2. Die Aufgaben und Pflichten der Verwahrstelle richten sich nach dem mit der Gesellschaft geschlossenen Verwahrstellenvertrag, nach dem KAGB und den Anlagebedingungen.

3. Die Verwahrstelle kann Verwahrungsaufgaben nach Maßgabe des §73 KAGB auf ein anderes Unternehmen („Unterverwahrer“) auslagern. Näheres hierzu enthält der Verkaufsprospekt.

4. Die Verwahrstelle haftet gegenüber dem OGAW-Sondervermögen oder gegenüber den Anlegern für das Abhandenkommen eines verwahrten Finanzinstrumentes im Sinne des §72 Absatz 1 Nr. 1 KAGB durch die Verwahrstelle oder durch einen Unterverwahrer, dem die Verwahrung von Finanzinstrumenten nach §73 Absatz 1 KAGB übertragen wurde. Die Verwahrstelle haftet nicht, wenn sie nachweisen kann, dass das Abhandenkommen auf äußere Ereignisse zurückzuführen ist, deren Konsequenzen trotz aller angemessenen Gegenmaßnahmen unabwendbar waren. Weitergehende Ansprüche, die sich aus den Vorschriften des bürgerlichen Rechts aufgrund von Verträgen oder unerlaubten Handlungen ergeben, bleiben unberührt. Die Verwahrstelle haftet auch gegenüber dem OGAW-Sondervermögen oder den Anlegern für sämtliche sonstigen Verluste, die diese dadurch erleiden, dass die Verwahrstelle fahrlässig oder vorsätzlich ihre Verpflichtungen nach den Vorschriften des KAGB nicht erfüllt. Die Haftung der Verwahrstelle bleibt von einer etwaigen Übertragung der Verwahrungsaufgaben nach Absatz 3 Satz 1 unberührt.

§3 Fondsverwaltung

1. Die Gesellschaft erwirbt und verwaltet die Vermögensgegenstände im eigenen Namen für gemeinschaftliche Rechnung der Anleger mit der gebotenen Sachkenntnis, Redlichkeit, Sorgfalt und Gewissenhaftigkeit. Sie handelt bei der Wahrnehmung ihrer Aufgaben unabhängig von der Verwahrstelle und ausschließlich im Interesse der Anleger.

2. Die Gesellschaft ist berechtigt, mit dem von den Anlegern eingelegten Geld die Vermögensgegenstände zu erwerben, diese wieder zu veräußern und den Erlös anderweitig anzulegen; sie ist ferner ermächtigt, alle sich aus der Verwaltung der Vermögensgegenstände ergebenden sonstigen Rechtshandlungen vorzunehmen.

3. Die Gesellschaft darf für gemeinschaftliche Rechnung der Anleger weder Gelddarlehen gewähren noch Verpflichtungen aus einem Bürgschafts- oder einem Garantievertrag eingehen; sie darf keine Vermögensgegenstände nach Maßgabe der §§193, 194 und 196 KAGB verkaufen, die im Zeitpunkt des Geschäftsabschlusses nicht zum OGAW-Sondervermögen gehören. §197 KAGB bleibt unberührt.

§4 Anlagegrundsätze

Das OGAW-Sondervermögen wird unmittelbar oder mittelbar nach dem Grundsatz der Risikomischung angelegt. Die Gesellschaft soll für das OGAW-Sondervermögen nur solche Vermögensgegenstände erwerben, die Ertrag und/oder Wachstum erwarten lassen. Sie bestimmt in den BABen, welche Vermögensgegenstände für das OGAW-Sondervermögen erworben werden dürfen.

¹ OGAW sind „Organismen für gemeinsame Anlagen in Wertpapieren“, die die Anforderungen der Richtlinie 2009/65/EG des Europäischen Parlamentes und des Rates erfüllen.

§5 Wertpapiere

Sofern die BABen keine weiteren Einschränkungen vorsehen, darf die Gesellschaft vorbehaltlich des §198 KAGB für Rechnung des OGAW-Sondervermögens Wertpapiere nur erwerben, wenn

- a) sie an einer Börse in einem Mitgliedstaat der Europäischen Union oder in einem anderen Vertragsstaat des Abkommens über den Europäischen Wirtschaftsraum zum Handel zugelassen oder in einem dieser Staaten an einem anderen organisierten Markt zugelassen oder in diesen einbezogen sind,
- b) sie ausschließlich an einer Börse außerhalb der Mitgliedstaaten der Europäischen Union oder außerhalb der anderen Vertragsstaaten des Abkommens über den Europäischen Wirtschaftsraum zum Handel zugelassen oder in einem dieser Staaten an einem anderen organisierten Markt zugelassen oder in diesen einbezogen sind, sofern die Wahl dieser Börse oder dieses organisierten Markts von der Bundesanstalt für Finanzdienstleistungsaufsicht („BaFin“) zugelassen ist²,
- c) ihre Zulassung an einer Börse in einem Mitgliedstaat der Europäischen Union oder in einem anderen Vertragsstaat des Abkommens über den Europäischen Wirtschaftsraum zum Handel oder ihre Zulassung an einem organisierten Markt oder ihre Einbeziehung in diesen Markt in einem Mitgliedstaat der Europäischen Union oder in einem anderen Vertragsstaat des Abkommens über den Europäischen Wirtschaftsraum nach den Ausgabebedingungen zu beantragen ist, sofern die Zulassung oder Einbeziehung dieser Wertpapiere innerhalb eines Jahres nach ihrer Ausgabe erfolgt,
- d) ihre Zulassung an einer Börse zum Handel oder ihre Zulassung an einem organisierten Markt oder die Einbeziehung in diesen Markt außerhalb der Mitgliedstaaten der Europäischen Union oder außerhalb der anderen Vertragsstaaten des Abkommens über den Europäischen Wirtschaftsraum nach den Ausgabebedingungen zu beantragen ist, sofern die Wahl dieser Börse oder dieses organisierten Markts von der BaFin zugelassen ist und die Zulassung oder Einbeziehung dieser Wertpapiere innerhalb eines Jahres nach ihrer Ausgabe erfolgt,
- e) sie Aktien sind, die dem OGAW-Sondervermögen bei einer Kapitalerhöhung aus Gesellschaftsmitteln zustehen,
- f) sie in Ausübung von Bezugsrechten, die zum OGAW-Sondervermögen gehören, erworben werden,
- g) sie Anteile an geschlossenen Fonds sind, die die in §193 Absatz 1 Satz 1 Nr. 7 KAGB genannten Kriterien erfüllen,
- h) sie Finanzinstrumente sind, die die in §193 Absatz 1 Satz 1 Nr. 8 KAGB genannten Kriterien erfüllen.

² Die Börsenliste wird auf der Homepage der BaFin veröffentlicht (<http://www.bafin.de>).

Der Erwerb von Wertpapieren nach Satz 1 Buchstaben a) bis d) darf nur erfolgen, wenn zusätzlich die Voraussetzungen des §193 Absatz 1 Satz 2 KAGB erfüllt sind. Erwerbbar sind auch Bezugsrechte, die aus Wertpapieren herrühren, welche ihrerseits nach diesem §5 erwerbbar sind.

§6 Geldmarktinstrumente

1. Sofern die BABen keine weiteren Einschränkungen vorsehen, darf die Gesellschaft vorbehaltlich des §198 KAGB für Rechnung des OGAW-Sondervermögens Instrumente, die üblicherweise auf dem Geldmarkt gehandelt werden, sowie verzinsliche Wertpapiere, die zum Zeitpunkt ihres Erwerbs für das OGAW-Sondervermögen eine restliche Laufzeit von höchstens 397 Tagen haben, deren Verzinsung nach den Ausgabebedingungen während ihrer gesamten Laufzeit regelmäßig, mindestens aber einmal in 397 Tagen, marktgerecht angepasst wird oder deren Risikoprofil dem Risikoprofil solcher Wertpapiere entspricht („Geldmarktinstrumente“), erwerben.

Geldmarktinstrumente dürfen für das OGAW-Sondervermögen nur erworben werden, wenn sie

- a) an einer Börse in einem Mitgliedstaat der Europäischen Union oder in einem anderen Vertragsstaat des Abkommens über den Europäischen Wirtschaftsraum zum Handel zugelassen oder dort an einem anderen organisierten Markt zugelassen oder in diesen einbezogen sind,
- b) ausschließlich an einer Börse außerhalb der Mitgliedstaaten der Europäischen Union oder außerhalb der anderen Vertragsstaaten des Abkommens über den Europäischen Wirtschaftsraum zum Handel zugelassen oder dort an einem anderen organisierten Markt zugelassen oder in diesen einbezogen sind, sofern die Wahl dieser Börse oder dieses organisierten Markts von der BaFin zugelassen ist³,
- c) von der Europäischen Union, dem Bund, einem Sondervermögen des Bundes, einem Land, einem anderen Mitgliedstaat oder einer anderen zentralstaatlichen, regionalen oder lokalen Gebietskörperschaft oder der Zentralbank eines Mitgliedstaats der Europäischen Union, der Europäischen Zentralbank oder der Europäischen Investitionsbank, einem Drittstaat oder, sofern dieser ein Bundesstaat ist, einem Gliedstaat dieses Bundesstaats oder von einer internationalen öffentlich-rechtlichen Einrichtung, der mindestens ein Mitgliedstaat der Europäischen Union angehört, begeben oder garantiert werden,
- d) von einem Unternehmen begeben werden, dessen Wertpapiere auf den unter den Buchstaben a) und b) bezeichneten Märkten gehandelt werden,

³ Siehe Fußnote 2.

- e) von einem Kreditinstitut, das nach den im Recht der Europäischen Union festgelegten Kriterien einer Aufsicht unterstellt ist, oder einem Kreditinstitut, das Aufsichtsbestimmungen, die nach Auffassung der BaFin denjenigen des Rechts der Europäischen Union gleichwertig sind, unterliegt und diese einhält, begeben oder garantiert werden, oder
- f) von anderen Emittenten begeben werden und diese den Anforderungen des §194 Absatz 1 Satz 1 Nr. 6 KAGB entsprechen.

2. Geldmarktinstrumente im Sinne des Absatzes 1 dürfen nur erworben werden, wenn sie die jeweiligen Voraussetzungen des §194 Absatz 2 und 3 KAGB erfüllen.

§7 Bankguthaben

Die Gesellschaft darf für Rechnung des OGAW-Sondervermögens Bankguthaben halten, die eine Laufzeit von höchstens zwölf Monaten haben. Die auf Sperrkonten zu führenden Guthaben können bei einem Kreditinstitut mit Sitz in einem Mitgliedsstaat der Europäischen Union oder einem anderen Vertragsstaat des Abkommens über den Europäischen Wirtschaftsraum unterhalten werden; die Guthaben können auch bei einem Kreditinstitut mit Sitz in einem Drittstaat, dessen Aufsichtsbestimmungen nach Auffassung der BaFin denjenigen des Rechts der Europäischen Union gleichwertig sind, gehalten werden. Sofern in den BABen nichts anderes bestimmt ist, können die Bankguthaben auch auf Fremdwährung lauten.

§8 Investmentanteile

1. Sofern in den BABen nichts Anderweitiges bestimmt ist, kann die Gesellschaft für Rechnung des OGAW-Sondervermögens Anteile an Investmentvermögen gemäß der Richtlinie 2009/65/EG („OGAW“) erwerben. Anteile an anderen inländischen Sondervermögen und Investmentaktiengesellschaften mit veränderlichem Kapital sowie Anteile an offenen EU-AIF und ausländischen offenen AIF, können erworben werden, sofern sie die Anforderungen des §196 Absatz 1 Satz 2 KAGB erfüllen.

2. Anteile an inländischen Sondervermögen und Investmentaktiengesellschaften mit veränderlichem Kapital, an EU-OGAW, an offenen EU-AIF und an ausländischen offenen AIF, darf die Gesellschaft nur erwerben, wenn nach den Anlagebedingungen oder der Satzung der Kapitalverwaltungsgesellschaft, der Investmentaktiengesellschaft mit veränderlichem Kapital, des EU-Investmentvermögens, der EU-Verwaltungsgesellschaft, des ausländischen AIF oder der ausländischen AIF-Verwaltungsgesellschaft insgesamt höchstens 10% des Wertes ihres Vermögens in Anteilen an anderen inländischen Sondervermögen, Investmentaktiengesellschaften mit veränderlichem Kapital, offenen EU-Investmentvermögen oder ausländischen offenen AIF angelegt werden dürfen.

§9 Derivate

1. Sofern in den BABen nichts Anderweitiges bestimmt ist, kann die Gesellschaft im Rahmen der Verwaltung des OGAW-Sondervermögens Derivate gemäß §197 Absatz 1 Satz 1 KAGB und Finanzinstrumente mit derivativer Komponente gemäß §197 Absatz 1 Satz 2 KAGB einsetzen. Sie darf – der Art und dem Umfang der eingesetzten Derivate und Finanzinstrumente mit derivativer Komponente entsprechend – zur Ermittlung der Auslastung der nach §197 Absatz 2 KAGB festgesetzten Marktrisikogrenze für den Einsatz von Derivaten und Finanzinstrumenten mit derivativer Komponente entweder den einfachen oder den qualifizierten Ansatz im Sinne der gemäß §197 Absatz 3 KAGB erlassenen „Verordnung über Risikomanagement und Risikomessung beim Einsatz von Derivaten, Wertpapier-Darlehen und Pensionsgeschäften in Investmentvermögen nach dem Kapitalanlagegesetzbuch“ („DerivateV“) nutzen; das Nähere regelt der Verkaufsprospekt.

2. Sofern die Gesellschaft den einfachen Ansatz nutzt, darf sie regelmäßig nur Grundformen von Derivaten und Finanzinstrumenten mit derivativer Komponente oder Kombinationen aus diesen Derivaten, Finanzinstrumenten mit derivativer Komponente sowie gemäß §197 Absatz 1 Satz 1 KAGB zulässigen Basiswerten im OGAW-Sondervermögen einsetzen. Komplexe Derivate mit gemäß §197 Absatz 1 Satz 1 KAGB zulässigen Basiswerten dürfen nur zu einem vernachlässigbaren Anteil eingesetzt werden. Der nach Maßgabe von §16 DerivateV zu ermittelnde Anrechnungsbetrag des OGAW-Sondervermögens für das Marktrisiko darf zu keinem Zeitpunkt den Wert des Sondervermögens übersteigen.

Grundformen von Derivaten sind:

- a) Terminkontrakte auf die Basiswerte nach §197 Absatz 1 KAGB mit der Ausnahme von Investmentanteilen nach §196 KAGB;
- b) Optionen oder Optionsscheine auf die Basiswerte nach §197 Absatz 1 KAGB mit der Ausnahme von Investmentanteilen nach §196 KAGB und auf Terminkontrakte nach Buchstabe a), wenn sie die folgenden Eigenschaften aufweisen:
 - aa) eine Ausübung ist entweder während der gesamten Laufzeit oder zum Ende der Laufzeit möglich und
 - bb) der Optionswert hängt zum Ausübungszeitpunkt linear von der positiven oder negativen Differenz zwischen Basispreis und Marktpreis des Basiswertes ab und wird null, wenn die Differenz das andere Vorzeichen hat;
- c) Zinsswaps, Währungsswaps oder Zins-Währungsswaps;
- d) Optionen auf Swaps nach Buchstabe c), sofern sie die in Buchstabe b) unter Buchstaben aa) und bb) beschriebenen Eigenschaften aufweisen („Swaptions“);
- e) Credit Default Swaps, die sich auf einen einzelnen Basiswert beziehen („Single Name Credit Default Swaps“).

3. Sofern die Gesellschaft den qualifizierten Ansatz nutzt, darf sie – vorbehaltlich eines geeigneten Risikomanagementsystems – in jegliche Finanzinstrumente mit derivativer Komponente oder Derivate investieren, die von einem gemäß §197 Absatz 1 Satz 1 KAGB zulässigen Basiswert abgeleitet sind.

Hierbei darf der dem OGAW-Sondervermögen zuzuordnende potenzielle Risikobetrag für das Marktrisiko („Risikobetrag“) zu keinem Zeitpunkt das Zweifache des potenziellen Risikobetrags für das Marktrisiko des zugehörigen Vergleichsvermögens gemäß §9 der DerivateV übersteigen. Alternativ darf der Risikobetrag zu keinem Zeitpunkt 20% des Wertes des OGAW-Sondervermögens übersteigen.

4. Unter keinen Umständen darf die Gesellschaft bei diesen Geschäften von den in den Anlagebedingungen oder von den im Verkaufsprospekt genannten Anlagegrundsätzen und -grenzen abweichen.

5. Die Gesellschaft wird Derivate und Finanzinstrumente mit derivativer Komponente zum Zwecke der Absicherung, der effizienten Portfoliosteuerung und der Erzielung von Zusatzerträgen einsetzen, wenn und soweit sie dies im Interesse der Anleger für geboten hält.

6. Bei der Ermittlung der Marktrisikogrenze für den Einsatz von Derivaten und Finanzinstrumenten mit derivativer Komponente darf die Gesellschaft jederzeit gemäß §6 Satz 3 der DerivateV zwischen dem einfachen und dem qualifizierten Ansatz wechseln. Der Wechsel bedarf nicht der Genehmigung durch die BaFin, die Gesellschaft hat den Wechsel jedoch unverzüglich der BaFin anzuzeigen und im nächstfolgenden Halbjahres- oder Jahresbericht bekannt zu machen.

7. Beim Einsatz von Derivaten und Finanzinstrumenten mit derivativer Komponente wird die Gesellschaft die DerivateV beachten.

§10 Sonstige Anlageinstrumente

Sofern in den BABen nichts Anderweitiges bestimmt ist, kann die Gesellschaft für Rechnung des OGAW-Sondervermögens bis zu 10% des Wertes des OGAW-Sondervermögens in Sonstige Anlageinstrumente gemäß §198 KAGB anlegen.

§11 Emittentengrenzen und Anlagegrenzen

1. Bei der Verwaltung hat die Gesellschaft die im KAGB, in der DerivateV und in den Anlagebedingungen festgelegten Grenzen und Beschränkungen zu beachten.

2. Wertpapiere und Geldmarktinstrumente, einschließlich der in Pension genommenen Wertpapiere und Geldmarktinstrumente desselben Emittenten, dürfen bis zu 5% des Wertes

des OGAW-Sondervermögens erworben werden; in diesen Werten dürfen jedoch bis zu 10% des Wertes des OGAW-Sondervermögens angelegt werden, wenn dies in den BABen vorgesehen ist und der Gesamtwert der Wertpapiere und Geldmarktinstrumente dieser Emittenten 40% des Wertes des OGAW-Sondervermögens nicht übersteigt.

3. Die Gesellschaft darf in Schuldverschreibungen, Schuld-scheindarlehen und Geldmarktinstrumente, die vom Bund, einem Land, der Europäischen Union, einem Mitgliedstaat der Europäischen Union oder seinen Gebietskörperschaften, einem anderen Vertragsstaat des Abkommens über den Europäischen Wirtschaftsraum, einem Drittstaat oder von einer internationalen Organisation, der mindestens ein Mitgliedstaat der Europäischen Union angehört, ausgegeben oder garantiert worden sind, jeweils bis zu 35% des Wertes des OGAW-Sondervermögens anlegen.

4. In Pfandbriefen und Kommunalschuldverschreibungen sowie Schuldverschreibungen, die von Kreditinstituten mit Sitz in einem Mitgliedstaat der Europäischen Union oder in einem anderen Vertragsstaat des Abkommens über den Europäischen Wirtschaftsraum ausgegeben worden sind, darf die Gesellschaft jeweils bis zu 25% des Wertes des OGAW-Sondervermögens anlegen, wenn die Kreditinstitute aufgrund gesetzlicher Vorschriften zum Schutz der Inhaber dieser Schuldverschreibungen einer besonderen öffentlichen Aufsicht unterliegen und die mit der Ausgabe der Schuldverschreibungen aufgenommenen Mittel nach den gesetzlichen Vorschriften in Vermögenswerten angelegt werden, die während der gesamten Laufzeit der Schuldverschreibungen die sich aus ihnen ergebenden Verbindlichkeiten ausreichend decken und die bei einem Ausfall des Emittenten vorrangig für die fällig werdenden Rückzahlungen und die Zahlung der Zinsen bestimmt sind. Legt die Gesellschaft mehr als 5% des Wertes des OGAW-Sondervermögens in Schuldverschreibungen desselben Emittenten nach Satz 1 an, so darf der Gesamtwert dieser Schuldverschreibungen 80% des Wertes des OGAW-Sondervermögens nicht übersteigen.

5. Die Grenze in Absatz 3 darf für Wertpapiere und Geldmarktinstrumente desselben Emittenten nach Maßgabe von §206 Absatz 2 KAGB überschritten werden, sofern die BABen dies unter Angabe der betreffenden Emittenten vorsehen. In diesen Fällen müssen die für Rechnung des OGAW-Sondervermögens gehaltenen Wertpapiere und Geldmarktinstrumente aus mindestens sechs verschiedenen Emissionen stammen, wobei nicht mehr als 30% des Wertes des OGAW-Sondervermögens in einer Emission gehalten werden dürfen.

6. Die Gesellschaft darf nur bis zu 20% des Wertes des OGAW-Sondervermögens in Bankguthaben nach Maßgabe des §195 KAGB bei demselben Kreditinstitut anlegen.

7. Die Gesellschaft hat sicherzustellen, dass eine Kombination aus:

- a) Wertpapieren oder Geldmarktinstrumenten, die von ein und derselben Einrichtung begeben werden,
- b) Einlagen bei dieser Einrichtung und
- c) Anrechnungsbeträgen für das Kontrahentenrisiko der mit dieser Einrichtung eingegangenen Geschäfte,

20% des Wertes des OGAW-Sondervermögens nicht übersteigt. Satz 1 gilt für die in Absatz 3 und 4 genannten Emittenten und Garantiegeber mit der Maßgabe, dass die Gesellschaft sicherzustellen hat, dass eine Kombination der in Satz 1 genannten Vermögensgegenstände und Anrechnungsbeträge 35% des Wertes des OGAW-Sondervermögens nicht übersteigt. Die jeweiligen Einzelobergrenzen bleiben in beiden Fällen unberührt.

8. Die in Absatz 3 und 4 genannten Schuldverschreibungen, Schuldscheindarlehen und Geldmarktinstrumente werden bei der Anwendung der in Absatz 2 genannten Grenzen von 40% nicht berücksichtigt. Die in den Absätzen 2 bis 4 und Absätzen 6 bis 7 genannten Grenzen dürfen abweichend von der Regelung in Absatz 7 nicht kumuliert werden.

9. Die Gesellschaft darf in Anteilen an einem einzigen Investmentvermögen nach Maßgabe des §196 Absatz 1 KAGB nur bis zu 20% des Wertes des OGAW-Sondervermögens anlegen. In Anteilen an Investmentvermögen nach Maßgabe des §196 Absatz 1 Satz 2 KAGB darf die Gesellschaft insgesamt nur bis zu 30% des Wertes des OGAW-Sondervermögens anlegen. Die Gesellschaft darf für Rechnung des OGAW-Sondervermögens nicht mehr als 25% der ausgegebenen Anteile eines anderen offenen inländischen, EU- oder ausländischen Investmentvermögens, das nach dem Grundsatz der Risikomischung in Vermögensgegenstände im Sinne der §§192 bis 198 KAGB angelegt ist, erwerben.

§12 Verschmelzung

1. Die Gesellschaft darf nach Maßgabe der §§181 bis 191 KAGB

- a) sämtliche Vermögensgegenstände und Verbindlichkeiten dieses OGAW-Sondervermögens auf ein anderes bestehendes oder ein neues, dadurch gegründetes OGAW-Sondervermögen, oder einen EU-OGAW oder eine OGAW-Investmentaktiengesellschaft mit veränderlichem Kapital übertragen;
- b) sämtliche Vermögensgegenstände und Verbindlichkeiten eines anderen offenen Publikumsinvestmentvermögens in dieses OGAW-Sondervermögen aufnehmen.

2. Die Verschmelzung bedarf der Genehmigung der jeweils zuständigen Aufsichtsbehörde. Die Einzelheiten des Verfahrens ergeben sich aus den §§182 bis 191 KAGB.

3. Das OGAW-Sondervermögen darf nur mit einem Publikumsinvestmentvermögen verschmolzen werden, das kein OGAW ist, wenn das übernehmende oder neugegründete Investmentvermögen weiterhin ein OGAW ist. Verschmelzungen eines EU-OGAW auf das OGAW-Sondervermögen können darüber hinaus gemäß den Vorgaben des Artikels 2 Absatz 1 Buchstabe p Ziffer iii der Richtlinie 2009/65/EG erfolgen.

§13 Wertpapier-Darlehen

1. Die Gesellschaft darf für Rechnung des OGAW-Sondervermögens einem Wertpapier-Darlehensnehmer gegen ein marktgerechtes Entgelt nach Übertragung ausreichender Sicherheiten gemäß §200 Absatz 2 KAGB ein jederzeit kündbares Wertpapier-Darlehen gewähren. Der Kurswert der zu übertragenden Wertpapiere darf zusammen mit dem Kurswert der für Rechnung des OGAW-Sondervermögens demselben Wertpapier-Darlehensnehmer einschließlich konzernangehöriger Unternehmen im Sinne des §290 Handelsgesetzbuch („HGB“) bereits als Wertpapier-Darlehen übertragenen Wertpapiere 10% des Wertes des OGAW-Sondervermögens nicht übersteigen.

2. Werden die Sicherheiten für die übertragenen Wertpapiere vom Wertpapier-Darlehensnehmer in Guthaben erbracht, müssen die Guthaben auf Sperrkonten gemäß §200 Absatz 2 Satz 3 Nr. 1 KAGB unterhalten werden. Alternativ darf die Gesellschaft von der Möglichkeit Gebrauch machen, diese Guthaben in der Währung des Guthabens in folgende Vermögensgegenstände anzulegen:

- a) in Schuldverschreibungen, die eine hohe Qualität aufweisen und die vom Bund, einem Land, der Europäischen Union, einem Mitgliedstaat der Europäischen Union oder seinen Gebietskörperschaften, einem anderen Vertragsstaat des Abkommens über den Europäischen Wirtschaftsraum oder einem Drittstaat ausgegeben worden sind,
- b) in Geldmarktfonds mit kurzer Laufzeitstruktur entsprechend den von der BaFin auf Grundlage von §4 Absatz 2 KAGB erlassenen Richtlinien oder
- c) im Wege eines umgekehrten Pensionsgeschäfts mit einem Kreditinstitut, das die jederzeitige Rückforderung des aufgelaufenen Guthabens gewährleistet.

Die Erträge aus der Anlage der Sicherheiten stehen dem OGAW-Sondervermögen zu.

3. Die Gesellschaft kann sich auch eines von einer Wertpapier-Sammelbank oder von einem anderen in den BABen genannten Unternehmen, dessen Unternehmensgegenstand die Abwicklung von grenzüberschreitenden Effektengeschäften für andere ist, organisierten Systems zur Vermittlung und Abwicklung der Wertpapier-Darlehen bedienen, das von den Anforderungen der §§200 und 201 KAGB abweicht, wenn durch die Bedingungen

dieses Systems die Wahrung der Interessen der Anleger gewährleistet ist und von dem jederzeitigen Kündigungsrecht nach Absatz 1 nicht abgewichen wird.

4. Sofern in den BABen nichts Anderweitiges bestimmt ist, darf die Gesellschaft Wertpapier-Darlehen auch in Bezug auf Geldmarktinstrumente und Investmentanteile gewähren, sofern diese Vermögensgegenstände für das OGAW-Sondervermögen erwerbbar sind. Die Regelungen der Absätze 1 bis 3 gelten hierfür sinngemäß.

§14 Pensionsgeschäfte

1. Die Gesellschaft darf für Rechnung des OGAW-Sondervermögens jederzeit kündbare Wertpapier-Pensionsgeschäfte im Sinne von §340b Absatz 2 HGB gegen Entgelt mit Kreditinstituten oder Finanzdienstleistungsinstituten auf der Grundlage standardisierter Rahmenverträge abschließen.

2. Die Pensionsgeschäfte müssen Wertpapiere zum Gegenstand haben, die nach den Anlagebedingungen für das OGAW-Sondervermögen erworben werden dürfen.

3. Die Pensionsgeschäfte dürfen höchstens eine Laufzeit von zwölf Monaten haben.

4. Sofern in den BABen nichts Anderweitiges bestimmt ist, darf die Gesellschaft Pensionsgeschäfte auch in Bezug auf Geldmarktinstrumente und Investmentanteile abschließen, sofern diese Vermögensgegenstände für das OGAW-Sondervermögen erwerbbar sind. Die Regelungen der Absätze 1 bis 3 gelten hierfür sinngemäß.

§15 Kreditaufnahme

Die Gesellschaft darf für gemeinschaftliche Rechnung der Anleger kurzfristige Kredite bis zur Höhe von 10% des Wertes des OGAW-Sondervermögens aufnehmen, wenn die Bedingungen der Kreditaufnahme marktüblich sind und die Verwahrstelle der Kreditaufnahme zustimmt.

§16 Anteile

1. Die in einer Sammelurkunde zu verbriefenden Anteilscheine lauten auf den Inhaber.

2. Die Anteile können verschiedene Ausgestaltungsmerkmale, insbesondere hinsichtlich der Ertragsverwendung, des Ausgabeaufschlages, des Rücknahmeabschlages, der Währung des Anteilwertes, der Verwaltungsvergütung, der Mindestanlage-summe oder einer Kombination dieser Merkmale („Anteilklassen“) haben. Die Einzelheiten sind in den BABen festgelegt.

3. Die Anteile sind übertragbar, soweit in den BABen nichts Abweichendes geregelt ist. Mit der Übertragung eines Anteils gehen die in ihm verbrieften Rechte über. Der Gesellschaft gegenüber gilt in jedem Falle der Inhaber des Anteils als der Berechtigte.

4. Die Rechte der Anleger bzw. die Rechte der Anleger einer Anteilklasse werden in einer Sammelurkunde verbrieft. Sie trägt mindestens die handschriftlichen oder vervielfältigten Unterschriften der Gesellschaft und der Verwahrstelle. Der Anspruch auf Einzelverbriefung ist ausgeschlossen. Sofern für das OGAW-Sondervermögen in der Vergangenheit effektive Stücke ausgegeben wurden und diese sich mit Ablauf des 31. Dezember 2016 nicht in Sammelverwahrung bei einer der in §97 Absatz 1 Satz 2 KAGB genannten Stellen befinden, werden diese effektiven Stücke mit Ablauf des 31. Dezember 2016 kraftlos. Die Anteile der Anleger werden stattdessen in einer Sammelurkunde verbrieft und auf einem gesonderten Depot der Verwahrstelle gutgeschrieben. Mit der Einreichung eines kraftlosen effektiven Stücks bei der Verwahrstelle kann der Einreicher die Gutschrift eines entsprechenden Anteils auf ein von ihm zu benennendes und für ihn geführtes Depotkonto verlangen. Effektive Stücke, die sich mit Ablauf des 31. Dezember 2016 in Sammelverwahrung bei einer der in §97 Absatz 1 Satz 2 KAGB genannten Stellen befinden, können jederzeit in eine Sammelurkunde überführt werden.

§17 Ausgabe und Rücknahme von Anteilen, Aussetzung der Rücknahme

1. Die Anzahl der ausgegebenen Anteile ist grundsätzlich nicht beschränkt. Die Gesellschaft behält sich vor, die Ausgabe von Anteilen vorübergehend oder vollständig einzustellen.

2. Die Anteile können bei der Gesellschaft, der Verwahrstelle oder durch Vermittlung Dritter erworben werden. Die BABen können vorsehen, dass Anteile nur von bestimmten Anlegern erworben und gehalten werden dürfen.

3. Die Anleger können von der Gesellschaft die Rücknahme der Anteile verlangen. Die Gesellschaft ist verpflichtet, die Anteile zum jeweils geltenden Rücknahmepreis für Rechnung des OGAW-Sondervermögens zurückzunehmen. Rücknahmestelle ist die Verwahrstelle.

4. Der Gesellschaft bleibt jedoch vorbehalten, die Rücknahme der Anteile gemäß §98 Absatz 2 KAGB auszusetzen, wenn außergewöhnliche Umstände vorliegen, die eine Aussetzung unter Berücksichtigung der Interessen der Anleger erforderlich erscheinen lassen.

5. Die Gesellschaft hat die Anleger durch Bekanntmachung im Bundesanzeiger und darüber hinaus in einer hinreichend verbreiteten Wirtschafts- oder Tageszeitung oder in den in dem Verkaufsprospekt bezeichneten elektronischen Informationsmedien über die Aussetzung gemäß Absatz 4 und die Wiederaufnahme der Rücknahme zu unterrichten. Die Anleger sind über die Aussetzung und Wiederaufnahme der Rücknahme der Anteile unverzüglich nach der Bekanntmachung im Bundesanzeiger mittels eines dauerhaften Datenträgers zu unterrichten.

§18 Ausgabe- und Rücknahmepreise

1. Zur Errechnung des Ausgabe- und Rücknahmepreises der Anteile werden die Verkehrswerte der zu dem OGAW-Sondervermögen gehörenden Vermögensgegenstände abzüglich der aufgenommenen Kredite und sonstigen Verbindlichkeiten („Nettoinventarwert“) ermittelt und durch die Zahl der umlaufenden Anteile geteilt („Anteilwert“). Werden gemäß §16 Absatz 2 unterschiedliche Anteilklassen für das OGAW-Sondervermögen eingeführt, ist der Anteilwert sowie der Ausgabe- und Rücknahmepreis für jede Anteilklasse gesondert zu ermitteln.

Die Bewertung der Vermögensgegenstände erfolgt gemäß §§168 und 169 KAGB und der Kapitalanlage-Rechnungslegungs- und Bewertungsverordnung („KARBV“).

2. Der Ausgabepreis entspricht dem Anteilwert am OGAW-Sondervermögen, gegebenenfalls zuzüglich eines in den BABen festzusetzenden Ausgabeaufschlages gemäß §165 Absatz 2 Nummer 8 KAGB. Der Rücknahmepreis entspricht dem Anteilwert am OGAW-Sondervermögen, gegebenenfalls abzüglich eines in den BABen festzusetzenden Rücknahmeaufschlages gemäß §165 Absatz 2 Nummer 8 KAGB.

3. Der Abrechnungsstichtag für Anteilabrufe und Rücknahmeaufträge ist spätestens der auf den Eingang des Anteilabrufs bzw. Rücknahmeauftrages folgende Wertermittlungstag, soweit in den BABen nichts anderes bestimmt ist.

4. Die Ausgabe- und Rücknahmepreise werden börsentäglich ermittelt. Soweit in den BABen nichts weiteres bestimmt ist, können die Gesellschaft und die Verwahrstelle an gesetzlichen Feiertagen, die Börsentage sind, sowie am 24. und 31. Dezember jedes Jahres von einer Ermittlung des Wertes absehen; das Nähere regelt der Verkaufsprospekt.

§19 Kosten

In den BABen werden die Aufwendungen und die der Gesellschaft, der Verwahrstelle und Dritten zustehenden Vergütungen, die dem OGAW-Sondervermögen belastet werden können, genannt. Für Vergütungen im Sinne von Satz 1 ist in den BABen darüber hinaus anzugeben, nach welcher Methode, in welcher Höhe und aufgrund welcher Berechnung sie zu leisten sind.

§20 Rechnungslegung

1. Spätestens vier Monate nach Ablauf des Geschäftsjahres des OGAW-Sondervermögens macht die Gesellschaft einen Jahresbericht einschließlich Ertrags- und Aufwandsrechnung gemäß §101 Absatz 1, 2 und 4 KAGB bekannt.

2. Spätestens zwei Monate nach der Mitte des Geschäftsjahres macht die Gesellschaft einen Halbjahresbericht gemäß §103 KAGB bekannt.

3. Wird das Recht zur Verwaltung des OGAW-Sondervermögens während des Geschäftsjahres auf eine andere Kapitalverwaltungsgesellschaft übertragen oder das OGAW-Sondervermögen während des Geschäftsjahres auf ein anderes OGAW-Sondervermögen, eine OGAW-Investmentaktiengesellschaft mit veränderlichem Kapital oder einen EU-OGAW verschmolzen, so hat die Gesellschaft auf den Übertragungsstichtag einen Zwischenbericht zu erstellen, der den Anforderungen an einen Jahresbericht gemäß Absatz 1 entspricht.

4. Wird das OGAW-Sondervermögen abgewickelt, hat die Verwahrstelle jährlich sowie auf den Tag, an dem die Abwicklung beendet ist, einen Abwicklungsbericht zu erstellen, der den Anforderungen an einen Jahresbericht gemäß Absatz 1 entspricht.

5. Die Berichte sind bei der Gesellschaft und der Verwahrstelle und weiteren Stellen, die im Verkaufsprospekt und in den wesentlichen Anlegerinformationen anzugeben sind, erhältlich; sie werden ferner im Bundesanzeiger bekannt gemacht.

§21 Kündigung und Abwicklung des OGAW-Sondervermögens

1. Die Gesellschaft kann die Verwaltung des OGAW-Sondervermögens mit einer Frist von mindestens sechs Monaten durch Bekanntmachung im Bundesanzeiger und darüber hinaus im Jahresbericht oder Halbjahresbericht kündigen. Die Anleger sind über eine nach Satz 1 bekannt gemachte Kündigung mittels eines dauerhaften Datenträgers unverzüglich zu unterrichten.

2. Mit dem Wirksamwerden der Kündigung erlischt das Recht der Gesellschaft, das OGAW-Sondervermögen zu verwalten. In diesem Falle geht das OGAW-Sondervermögen bzw. das Verfügungsrecht über das OGAW-Sondervermögen auf die Verwahrstelle über, die es abzuwickeln und an die Anleger zu verteilen hat. Für die Zeit der Abwicklung hat die Verwahrstelle einen Anspruch auf Vergütung ihrer Abwicklungstätigkeit sowie auf Ersatz ihrer Aufwendungen, die für die Abwicklung erforderlich sind. Mit Genehmigung der BaFin kann die Verwahrstelle von der Abwicklung und Verteilung absehen und einer anderen Kapitalverwaltungsgesellschaft die Verwaltung des OGAW-Sondervermögens nach Maßgabe der bisherigen Anlagebedingungen übertragen.

3. Die Gesellschaft hat auf den Tag, an dem ihr Verwaltungsrecht nach Maßgabe des §99 KAGB erlischt, einen Auflösungsbericht zu erstellen, der den Anforderungen an einen Jahresbericht nach §20 Absatz 1 entspricht.

§22 Wechsel der Kapitalverwaltungsgesellschaft und der Verwahrstelle

1. Die Gesellschaft kann das Verwaltungs- und Verfügungsrecht über das OGAW-Sondervermögen auf eine andere Kapitalverwaltungsgesellschaft übertragen. Die Übertragung bedarf der vorherigen Genehmigung durch die BaFin.

2. Die genehmigte Übertragung wird im Bundesanzeiger und darüber hinaus im Jahresbericht oder Halbjahresbericht bekannt gemacht. Die Anleger sind über eine nach Satz 1 bekannt gemachte Übertragung unverzüglich mittels eines dauerhaften Datenträgers zu unterrichten. Die Übertragung wird frühestens drei Monate nach ihrer Bekanntmachung im Bundesanzeiger wirksam.

3. Die Gesellschaft kann die Verwahrstelle für das OGAW-Sondervermögen wechseln. Der Wechsel bedarf der Genehmigung der BaFin.

§23 Änderungen der Anlagebedingungen

1. Die Gesellschaft kann die Anlagebedingungen ändern.

2. Änderungen der Anlagebedingungen bedürfen der vorherigen Genehmigung durch die BaFin. Soweit die Änderungen nach Satz 1 Anlagegrundsätze des OGAW-Sondervermögens betreffen, bedürfen sie der vorherigen Zustimmung des Aufsichtsrats der Gesellschaft.

3. Sämtliche vorgesehenen Änderungen werden im Bundesanzeiger und darüber hinaus in einer hinreichend verbreiteten Wirtschafts- oder Tageszeitung oder in den im Verkaufsprospekt bezeichneten elektronischen Informationsmedien bekannt gemacht. In einer Veröffentlichung nach Satz 1 ist auf die vorgesehenen Änderungen und ihr Inkrafttreten hinzuweisen. Im Falle von Kostenänderungen im Sinne des §162 Absatz 2 Nummer 11 KAGB, Änderungen der Anlagegrundsätze des OGAW-Sondervermögens im Sinne des §163 Absatz 3 KAGB oder Änderungen in Bezug auf wesentliche Anlegerrechte sind den Anlegern zeitgleich mit der Bekanntmachung nach Satz 1 die wesentlichen Inhalte der vorgesehenen Änderungen der Anlagebedingungen und ihre Hintergründe sowie eine Information über ihre Rechte nach §163 Absatz 3 KAGB in einer verständlichen Art und Weise mittels eines dauerhaften Datenträgers gemäß §163 Absatz 4 KAGB zu übermitteln.

4. Die Änderungen treten frühestens am Tag nach ihrer Bekanntmachung im Bundesanzeiger in Kraft, im Falle von Änderungen der Kosten und der Anlagegrundsätze jedoch nicht vor Ablauf von drei Monaten nach der entsprechenden Bekanntmachung.

§24 Erfüllungsort

Erfüllungsort ist der Sitz der Gesellschaft.

Besondere Anlagebedingungen

Besondere Anlagebedingungen zur Regelung des Rechtsverhältnisses zwischen den Anlegern und der Amundi Deutschland GmbH, München, („Gesellschaft“) für das von der Gesellschaft verwaltete Sondervermögen gemäß der OGAW-Richtlinie **Private Banking Vermögensportfolio Nachhaltig 70**, die nur in Verbindung mit den für dieses Sondervermögen von der Gesellschaft aufgestellten „Allgemeinen Anlagebedingungen“ („AABen“) gelten.

§1 Vermögensgegenstände

Die Gesellschaft darf für das OGAW-Sondervermögen folgende Vermögensgegenstände erwerben:

- a) Wertpapiere gemäß §5 der AABen;
- b) Geldmarktinstrumente gemäß §6 der AABen;
- c) Bankguthaben gemäß §7 der AABen;
- d) Investmentanteile gemäß §8 der AABen;
- e) Derivate gemäß §9 der AABen;
- f) Sonstige Anlageinstrumente gemäß §10 der AABen.

§2 Anlagegrenzen

1. Das OGAW-Sondervermögen wird unter Berücksichtigung von Nachhaltigkeitskriterien verwaltet. Grundlage bildet ein Anlageuniversum, das von der oekom research AG („Researchdienstleister“) erstellt wird. Durch ein Unternehmens- und Länderrating werden, unter Beachtung von Mindestanforderungen, umwelt- und sozialverträgliche Unternehmen und Anleiheemittenten identifiziert. Ergänzend gelten die Standardausschlusskriterien der oekom research AG. Hierbei werden Unternehmen mit kontroversen Geschäftspraktiken und -feldern sowie Länder, die gegen bestimmte Sozial- und Umweltkriterien verstoßen, vom Anlageuniversum ausgeschlossen. Ergänzend gelten Investmentanteile als nachhaltig, wenn sie nach ihren Vertragsbedingungen oder Satzungen zu mindestens 51% in Vermögensgegenständen investieren, die auf Nachhaltigkeitsindizes abstellen bzw. die aufgrund eines auf nachhaltige Kriterien abzielenden Investmentprozesses erworben werden.

2. Mindestens 51% des Wertes des OGAW-Sondervermögens werden in Vermögensgegenstände nach §1 Buchstaben a), b), d) und f) investiert, die die Nachhaltigkeitskriterien des Absatz 1 erfüllen, wobei in Vermögensgegenstände nach Buchstabe f) nur bis zu 10% des Wertes des OGAW-Sondervermögens angelegt werden dürfen.

3. Bis zu 70% des Wertes des OGAW-Sondervermögens dürfen in Aktien angelegt werden. Vorbehaltlich der vorstehenden Anlagegrenzen gilt zudem, dass mindestens 25% des Wertes des OGAW-Sondervermögens in Kapitalbeteiligungen i.S.d. §2 Absatz 8 Investmentsteuergesetz angelegt werden, die nach

diesen Anlagebedingungen für das OGAW-Sondervermögen erworben werden können. Dabei können die tatsächlichen Kapitalbeteiligungsquoten von Ziel-Investmentfonds berücksichtigt werden.

4. Wertpapiere und Geldmarktinstrumente desselben Emittenten dürfen bis zu 10% des Wertes des OGAW-Sondervermögens erworben werden und der Gesamtwert der Wertpapiere und Geldmarktinstrumente dieser Emittenten darf 40% des Wertes des OGAW-Sondervermögens nicht übersteigen.

5. Bis zu 49% des Wertes des OGAW-Sondervermögens dürfen in Vermögensgegenstände nach §1 Buchstaben c) und e) investiert werden.

6. Die Gesellschaft darf, abweichend von Absatz 4, in Wertpapiere und Geldmarktinstrumente folgender Aussteller mehr als 35% bis zu maximal 49% des Wertes des OGAW-Sondervermögens anlegen; §11 Abs. 5 Satz 2 der AABen bleibt unberührt:

- Die Bundesrepublik Deutschland
- Die Bundesländer:
 - Baden-Württemberg
 - Bayern
 - Berlin
 - Brandenburg
 - Bremen
 - Hamburg
 - Hessen
 - Mecklenburg-Vorpommern
 - Niedersachsen
 - Nordrhein-Westfalen
 - Rheinland-Pfalz
 - Saarland
 - Sachsen
 - Sachsen-Anhalt
 - Schleswig-Holstein
 - Thüringen
- Europäische Union
- Als Mitgliedstaaten der Europäischen Union:
 - Belgien
 - Bulgarien
 - Dänemark
 - Estland
 - Finnland
 - Frankreich
 - Griechenland
 - Italien
 - Kroatien
 - Lettland
 - Litauen
 - Luxemburg
 - Malta

- Niederlande
- Österreich
- Polen
- Portugal
- Republik Irland
- Republik Zypern
- Rumänien
- Schweden
- Slowakei
- Slowenien
- Spanien
- Tschechische Republik
- Ungarn
- Vereinigtes Königreich Großbritannien und Nordirland (solange das Vereinigte Königreich EU-Mitgliedstaat ist)
- Als Vertragsstaaten des Abkommens über den Europäischen Wirtschaftsraum:
 - Island
 - Liechtenstein
 - Norwegen
- Als Mitgliedstaaten der Organisation für wirtschaftliche Zusammenarbeit und Entwicklung, die nicht Mitglied des EWR sind:
 - Australien
 - Chile
 - Israel
 - Japan
 - Kanada
 - Mexiko
 - Neuseeland
 - Schweiz
 - Süd-Korea
 - Türkei
 - Vereinigte Staaten von Amerika
 - Vereinigtes Königreich Großbritannien und Nordirland (sobald das Vereinigte Königreich nicht mehr EU-Mitgliedstaat ist)
- Als internationale Organisationen, denen mindestens ein Mitgliedstaat der EU angehört:
 - EURATOM
 - Europäische Gemeinschaft für Kohle und Stahl
 - Europäische Wirtschaftsgemeinschaften
 - Europäische Gemeinschaft

7. Die in Pension genommenen Wertpapiere und Geldmarktinstrumente sind auf die Anlagegrenzen des §206 Abs. 1 bis 3 KAGB anzurechnen.

8. Die in Pension genommenen Investmentanteile sind auf die Anlagegrenzen des §§207 und 210 Abs. 3 KAGB anzurechnen.

§3 Anteilklassen

1. Für das OGAW-Sondervermögen können Anteilklassen im Sinne von §16 Abs. 2 der AABen gebildet werden. Die Bildung von Anteilklassen ist jederzeit zulässig und liegt im Ermessen der Gesellschaft.

2. Der Abschluss von Währungskurssicherungsgeschäften ausschließlich zugunsten einer einzigen Währungsanteilkasse ist zulässig. Für Währungsanteilklassen mit einer Währungsabsicherung zugunsten der Währung dieser Anteilklasse („Referenzwährung“) darf die Gesellschaft auch unabhängig von §9 der AABen Derivate im Sinne des §197 Abs. 1 KAGB auf Wechselkurse oder Währungen mit dem Ziel einsetzen, Anteilwertverluste durch Wechselkursverluste von nicht auf die Referenzwährung der Anteilklasse lautenden Vermögensgegenständen des OGAW-Sondervermögens zu vermeiden.

3. Der Anteilwert wird für jede Anteilklasse gesondert errechnet, indem die Kosten der Auflegung neuer Anteilklassen, die Ausschüttungen (einschließlich der aus dem Fondsvermögen gegebenenfalls abzuführenden Steuern), die Verwaltungsvergütung und die Ergebnisse aus Währungskurssicherungsgeschäften, die auf eine bestimmte Anteilklasse entfallen, gegebenenfalls einschließlich Ertragsausgleich, ausschließlich dieser Anteilklasse zugeordnet werden.

4. Die bestehenden Anteilklassen werden sowohl im Verkaufsprospekt als auch im Jahres- und Halbjahresbericht einzeln aufgezählt. Die die Anteilklassen kennzeichnenden Ausgestaltungsmerkmale (Ertragsverwendung, Ausgabeaufschlag, Währung des Anteilwertes, Verwaltungsvergütung, Mindestanlagesumme oder Kombination dieser Merkmale) werden im Verkaufsprospekt und im Jahres- und Halbjahresbericht im Einzelnen beschrieben.

5. Der Erwerb der einzelnen Anteilklassen ist an die im Verkaufsprospekt sowie im Jahres- und Halbjahresbericht genannten Mindestanlagebeträge gebunden.

§4 Anteile

Die Anleger sind an den jeweiligen Vermögensgegenständen des OGAW-Sondervermögens in Höhe ihrer Anteile als Mit-eigentümer nach Bruchteilen beteiligt.

§5 Ausgabe- und Rücknahmepreis

1. Der Ausgabeaufschlag beträgt 6% des Anteilwertes. Es steht der Gesellschaft frei, für eine oder mehrere Anteilklassen einen niedrigeren Ausgabeaufschlag zu berechnen. Die Gesellschaft gibt für jede Anteilklasse im Verkaufsprospekt sowie im Jahres- und Halbjahresbericht den erhobenen Ausgabeaufschlag an.

2. Ein Rücknahmeabschlag wird nicht erhoben.

3. Abweichend von §18 Abs. 3 der AABen ist der Abrechnungsstichtag für Anteilabrufe und Rücknahmeaufträge spätestens der übernächste auf den Eingang des Anteilabrufs bzw. Rücknahmeauftrages folgende Wertermittlungstag.

56 Kosten

1. Vergütungen, die an die Gesellschaft zu zahlen sind:

- a) Die Gesellschaft gibt für jede Anteilklasse im Verkaufsprospekt sowie im Jahres- und Halbjahresbericht die erhobene Verwaltungsvergütung an. Die Gesellschaft erhält für die Verwaltung des OGAW-Sondervermögens aus dem OGAW-Sondervermögen eine tägliche Vergütung in Höhe von 1/365 (in Schaltjahren: 1/366) von bis zu 2,5% des anteiligen Wertes des OGAW-Sondervermögens, errechnet auf Basis des bewertungstäglich ermittelten Inventarwertes (vgl. §18 der AABen). Die Verwaltungsvergütung kann dem OGAW-Sondervermögen jederzeit entnommen werden. Die Gesellschaft ist berechtigt, in einzelnen oder mehreren Anteilklassen eine niedrigere Vergütung zu berechnen.
- b) Ferner erhält die Gesellschaft für die Anbahnung, Vorbereitung und Durchführung von Wertpapier-Darlehensgeschäften und Wertpapier-Pensionsgeschäften für Rechnung des OGAW-Sondervermögens eine marktübliche Vergütung in Höhe von maximal einem Drittel der Bruttoerträge aus diesen Geschäften. Die im Zusammenhang mit der Vorbereitung und Durchführung von solchen Geschäften entstandenen Kosten einschließlich der an Dritte zu zahlenden Vergütungen trägt die Gesellschaft.

2. Vergütung, die an die OGAW-Verwahrstelle zu zahlen ist:

Die OGAW-Verwahrstelle erhält für ihre Tätigkeit aus dem OGAW-Sondervermögen eine tägliche Vergütung in Höhe von 1/365 (in Schaltjahren: 1/366) von bis zu 0,2% des Wertes des OGAW-Sondervermögens, errechnet auf Basis des bewertungstäglich ermittelten Inventarwertes (vgl. §18 der AABen). Die Verwahrstellenvergütung kann dem OGAW-Sondervermögen jederzeit entnommen werden.

3. Neben den vorgenannten Vergütungen gehen die folgenden Aufwendungen zulasten des OGAW-Sondervermögens:

- a) bankübliche Depot- und Kontogebühren, gegebenenfalls einschließlich der banküblichen Kosten für die Verwahrung ausländischer Wertpapiere im Ausland;

- b) Kosten für den Druck und Versand der für die Anleger bestimmten gesetzlich vorgeschriebenen Verkaufsunterlagen (Jahres- und Halbjahresberichte, Verkaufsprospekt, wesentliche Anlegerinformationen);
- c) Kosten der Bekanntmachung der Jahres- und Halbjahresberichte, der Ausgabe- und Rücknahmepreise und gegebenenfalls der Ausschüttungen oder Thesaurierungen und des Auflösungsberichts;
- d) Kosten der Erstellung und Verwendung eines dauerhaften Datenträgers, außer im Falle der Informationen über Fondverschmelzungen und der Informationen über Maßnahmen im Zusammenhang mit Anlagegrenzverletzungen oder Berechnungsfehlern bei der Anteilwertermittlung;
- e) Kosten für die Prüfung des OGAW-Sondervermögens durch den Abschlussprüfer des OGAW-Sondervermögens;
- f) Kosten für die Bekanntmachung der Besteuerungsgrundlagen und der Bescheinigung, dass die steuerlichen Angaben nach den Regeln des deutschen Steuerrechts ermittelt wurden;
- g) Kosten für die Geltendmachung und Durchsetzung von Rechtsansprüchen durch die Gesellschaft für Rechnung des OGAW-Sondervermögens sowie der Abwehr von gegen die Gesellschaft zulasten des OGAW-Sondervermögens erhobenen Ansprüchen;
- h) Gebühren und Kosten, die von staatlichen Stellen in Bezug auf das OGAW-Sondervermögen erhoben werden;
- i) Kosten für Rechts- und Steuerberatung im Hinblick auf das OGAW-Sondervermögen;
- j) Kosten sowie jegliche Entgelte, die mit dem Erwerb und/oder der Verwendung bzw. Nennung eines Vergleichsmaßstabes oder Finanzindizes anfallen können;
- k) Kosten für die Beauftragung von Stimmrechtsbevollmächtigten;
- l) Kosten für die Analyse des Anlageerfolges des OGAW-Sondervermögens durch Dritte;
- m) im Zusammenhang mit den an die Gesellschaft und die OGAW-Verwahrstelle zu zahlenden Vergütungen sowie den vorstehend genannten Aufwendungen anfallende Steuern einschließlich der im Zusammenhang mit der Verwaltung und der Verwahrung entstehenden Steuern.

4. Transaktionskosten:

Neben den vorgenannten Vergütungen und Aufwendungen werden dem OGAW-Sondervermögen die in Zusammenhang mit dem Erwerb und der Veräußerung von Vermögensgegenständen entstehenden Kosten belastet.

5. Die Gesellschaft hat im Jahresbericht und im Halbjahresbericht den Betrag der Ausgabeaufschläge und Rücknahmeabschlüsse offenzulegen, die dem OGAW-Sondervermögen im Berichtszeitraum für den Erwerb und die Rücknahme von Anteilen im Sinne des §196 KAGB sowie von vergleichbaren ausländischen Anteilen berechnet worden sind. Beim Erwerb von Anteilen, die direkt oder indirekt von der Gesellschaft selbst oder einer anderen Gesellschaft verwaltet werden, mit der die Gesellschaft durch eine wesentliche unmittelbare oder mittelbare Beteiligung verbunden ist, darf die Gesellschaft oder die andere Gesellschaft für den Erwerb und die Rücknahme keine Ausgabeaufschläge und Rücknahmeabschlüsse berechnen. Die Gesellschaft hat im Jahresbericht und im Halbjahresbericht die Vergütung offenzulegen, die dem OGAW-Sondervermögen von der Gesellschaft selbst, von einer anderen (Kapital-)Verwaltungsgesellschaft oder einer anderen Gesellschaft, mit der die Gesellschaft durch eine wesentliche unmittelbare oder mittelbare Beteiligung verbunden ist, als Verwaltungsvergütung für die im OGAW-Sondervermögen gehaltenen Anteile berechnet wurde.

6. Der Betrag, der jährlich aus dem OGAW-Sondervermögen nach den vorstehenden Absätzen 1. a) und 2. als Vergütung entnommen wird, kann insgesamt bis zu 2,7% des durchschnittlichen Nettoinventarwertes des OGAW-Sondervermögens in der Abrechnungsperiode, der auf Basis des bewertungstäglich ermittelten Inventarwertes (vgl. §18 der AABen) errechnet wird, betragen.

§7 Ausschüttung

1. Für die ausschüttenden Anteilklassen schüttet die Gesellschaft grundsätzlich die während des Geschäftsjahres für Rechnung des OGAW-Sondervermögens angefallenen und nicht zur Kostendeckung verwendeten anteiligen Zinsen, Dividenden und Erträge aus Investmentanteilen sowie Entgelte aus Darlehens- und Pensionsgeschäften – unter Berücksichtigung des zugehörigen Ertragsausgleichs – aus. Realisierte Veräußerungsgewinne und sonstige Erträge – unter Berücksichtigung des zugehörigen Ertragsausgleichs – können anteilig ebenfalls zur Ausschüttung herangezogen werden.

2. Ausschüttbare anteilige Erträge gemäß Absatz 1 können zur Ausschüttung in späteren Geschäftsjahren insoweit vorgetragen werden, als die Summe der vorgetragenen Erträge 15% des jeweiligen Wertes des OGAW-Sondervermögens zum Ende des Geschäftsjahres nicht übersteigt. Erträge aus Rumpfgeschäftsjahren können vollständig vorgetragen werden.

3. Im Interesse der Substanzerhaltung können anteilige Erträge teilweise, in Sonderfällen auch vollständig zur Wiederanlage im OGAW-Sondervermögen bestimmt werden.

4. Die Ausschüttung erfolgt jährlich innerhalb von vier Monaten nach Schluss des Geschäftsjahres.

5. Zwischenausschüttungen sind zulässig.

§8 Thesaurierung der Erträge

Für die thesaurierenden Anteilklassen legt die Gesellschaft die während des Geschäftsjahres für Rechnung des OGAW-Sondervermögens angefallenen und nicht zur Kostendeckung verwendeten Zinsen, Dividenden und sonstigen Erträge – unter Berücksichtigung des zugehörigen Ertragsausgleichs – sowie die Veräußerungsgewinne der thesaurierenden Anteilklassen im OGAW-Sondervermögen anteilig wieder an.

§9 Geschäftsjahr

Das Geschäftsjahr des OGAW-Sondervermögens beginnt am 1. Januar und endet am 31. Dezember.

Verwaltung und Vertrieb

Änderungen nachstehender Angaben zu den Organen, haftendem und eingezahltem Kapital und Eigenkapital sowie Abschlussprüfer werden in den regelmäßig zu erstellenden Jahres- bzw. Halbjahresberichten bekannt gegeben.

Kapitalverwaltungsgesellschaft

Amundi Deutschland GmbH
Arnulfstraße 124-126, D-80636 München
Telefon +49 (0) 89 / 9 92 26-0
Handelsregister München B 91483
Gezeichnetes Kapital: 7.312.500 EUR
Haftendes Eigenkapital: 35,568 Mio. EUR
(Stand 31.12.2020)

Gesellschafter

Amundi Asset Management S.A.S., Paris, Frankreich

Aufsichtsrat

Jean-Jacques Barbéris, Vorsitzender
Leitung Institutional und Corporate Clients Division und ESG
der Amundi Asset Management S.A.S.
Paris, Frankreich

Günther H. Oettinger, stellvertretender Vorsitzender
Gesellschafter der Oettinger Consulting,
Wirtschafts- und Politikberatung GmbH
Hamburg, Deutschland

Domenico Aiello
Finanzvorstand der Amundi Asset Management S.A.S.
Paris, Frankreich

Prof. Dr. Axel Börsch-Supan
Direktor am Max-Planck-Institut für Sozialrecht
und Sozialpolitik – Münchener Zentrum für Ökonomie
und Demographischer Wandel
München, Deutschland

Geschäftsführung

Christian Pellis¹
Sylvain Brouillard²
Oliver Kratz
Thomas Kruse
Dr. Andreas Steinert

¹ Sprecher der Geschäftsführung;
Mitglied des Aufsichtsrats bei Amundi Austria GmbH, Wien, Österreich
² Mitglied des Geschäftsführungsrats bei Private Markets Fund II Management S.à.r.l., Grevenmacher,
Luxemburg

Verwahrstelle

CACEIS Bank S.A., Germany Branch
Lilienthalallee 36, D-80939 München
Gezeichnetes Kapital: 1.273,4 Mio. EUR
Haftendes Eigenkapital: 2.290,9 Mio. EUR
(Stand 31.12.2020)

Abschlussprüfer

PricewaterhouseCoopers GmbH
Wirtschaftsprüfungsgesellschaft
Bernhard-Wicki-Straße 8, D-80636 München

Fondsinitiator und Anlageberater

UniCredit Bank AG
Arabellastraße 12, D-81925 München

Vertriebsstelle

UniCredit Bank AG
Arabellastraße 12, D-81925 München

Amundi Deutschland GmbH
Arnulfstraße 124-126
D-80636 München

Gebührenfreie Telefonnummer für Anfragen
aus Deutschland: 0800.888-1928

www.amundi.de